

31 de marzo 2026

Licenciada

Marie Lissa Aizpurúa

Directora de Emisores

Superintendencia de Mercado de Valores

Ciudad.

Respetada Licenciada Aizpurúa:

Sean nuestras primeras palabras portadoras de cordiales saludos y a la vez, remitirles, de conformidad con los Artículos 2 y 4 del Acuerdo No. 18-00 del 11 de octubre de 2000, modificado por el Acuerdo No.8-2018 de 19 de diciembre de 2018, anexo a la presente, el Informe de Actualización Anual, conocido como IN-A, correspondiente al año terminando en el mes de diciembre 2025, y los Estados Financieros Auditados por el año terminado el 31 de diciembre de 2025 de St. Georges Bank & Company Inc.

Agradecemos de antemano, su amable atención a esta misma.

Muy atentamente,



Ernesto Alemán Lanzas

Vicepresidente de Finanzas e Internacional

EA



REPUBLICA DE PANAMÁ

SUPERINTENDENCIA DEL MERCADO DE VALORES

**ACUERDO NO.18-2000 DE 11 DE OCTUBRE DE 2000, MODIFICADO POR EL
ACUERDO NO.8-2018 DE 19 DE DICIEMBRE DE 2018**

ANEXO NO.1

FORMULARIO IN-A

INFORME DE ACTUALIZACIÓN ANUAL

TERMINADO AL 31 DE DICIEMBRE DE 2025.

RAZÓN SOCIAL DEL EMISOR: ST. GEORGES BANK & COMPANY INC.
VALORES QUE HA REGISTRADO: US\$30,000,000.00 DEUDA SUBORDINADA
AUTORIZADO MEDIANTE: RESOLUCIÓN SMV N° 555-16 DEL 24 DE AGOSTO DEL 2016.
NÚMERO DE TELÉFONO: +507-322-2022
FAX: +507-322-2036
DIRECCIÓN: CALLE 50, EDIFICIO P.H. ST. GEORGES BANK & COMPANY INC.
CONTACTO: ERNESTO ALEMAN
CORREO ELECTRÓNICO: GERENCIADEFINANZAS@STGEORGESBANK.COM

PRESENTADO SEGÚN EL TEXTO ÚNICO DEL DECRETO LEY 1 DE 8 DE JULIO DE 1999 Y EL ACUERDO NO.18-2000 DE 11 DE OCTUBRE DE 2000, MODIFICADO POR EL ACUERDO NO.8-2018 DE 19 DE DICIEMBRE DE 2018.

*"Este documento ha sido preparado con el conocimiento de que su contenido será puesto a disposición del público inversionista y del público en general." (Acuerdo 6-2001 de 20 de marzo de 2001)

I PARTE

De conformidad con el Artículo 4 del Acuerdo No.18-2000 de 11 de octubre de 2000, modificado por el Acuerdo No.8-2018 de 19 de diciembre de 2018 haga una descripción detallada de las actividades del emisor, sus subsidiarias y de cualquier ente le hubiese precedido, en lo que le fuera aplicable (Ref. Artículo 7 del Texto Único del Acuerdo No.2-2010 de 16 de abril de 2010).

I. INFORMACIÓN DEL EMISOR

A. Historia y Desarrollo

St. Georges Bank & Company Inc. (St. Georges Bank) fue constituido el 2 de octubre del 2001 según las leyes de la República de Panamá e inició operaciones el 1 de abril del 2002 al amparo de la Licencia Bancaria Internacional otorgada por la Superintendencia de Bancos de Panamá mediante resolución No. 83-2001 del 12 de diciembre del 2001.

A partir del 16 de noviembre de 2004, mediante resolución No. 223-2004, emitida por la Superintendencia de Bancos, se le otorga al Banco la Licencia General de Operaciones, la cual lo faculta para efectuar indistintamente negocios de Banca en Panamá o en el exterior.

St. Georges Bank buscando diversificar su portafolio de negocios, en el año 2007 adquiere el 100% de Promerica S.A., negocio dirigido al segmento de Tarjetas de Crédito. En el segundo semestre de 2010, St. Georges Bank lanza al mercado el producto de préstamos personales y en el 2012 el de préstamos de autos, así como los préstamos hipotecarios. Adicionalmente el Banco ha encontrado una gran aceptación en el segmento Comercial tanto local como extranjero.

St. Georges Bank es miembro del Grupo Promerica, el cual está conformado por un conjunto de Instituciones Financieras que consolidan en el holding panameño Promerica Financial Corporation (PFC), la cual es tenedora del 100% del capital social emitido de St. Georges Bank & Company Inc.

Al cierre de diciembre 2025, cuenta con un cuerpo de colaboradores de 620 personas y más de 77 mil clientes. El banco se ubicó en la posición 17 en cuanto al total de activos entre los 37 bancos privados con licencia general pasando de US\$1,495 millones al cierre de diciembre de 2015 a US\$1,835 millones al cierre de diciembre de 2025.

Al 30 de septiembre 2025 La calificadora PCR (Pacific Credit Rating) emitió una calificación de riesgo para el banco de **PA^A+** con perspectiva Estable, para el programa rotativo de bonos subordinados la calificación se mantiene en **PA^A** con perspectiva Estable.

Se fundamenta en la gestión efectiva de riesgo de cartera, considerando los adecuados niveles de solvencia y liquidez. Asimismo, la solvencia del banco permanece apropiada y la rentabilidad acorde al modelo del negocio, también, pondera positivamente la pertenencia a Grupo Promerica.

La oficina principal del Banco está Localizada en Calle 50 y 53, Obarrio, Edificio P.H. St. Georges Bank & Company Inc., Ciudad de Panamá, República de Panamá.

*"Este documento ha sido preparado con el conocimiento de que su contenido será puesto a disposición del público inversionista y del público en general." (Acuerdo 6-2001 de 20 de marzo de 2001)

7

B. Capital Accionario

Al 31 de diciembre de 2025, capital autorizado está constituido por 1,000 acciones comunes sin valor nominal (2024: 1,000 acciones) y se encuentran totalmente emitidas y en circulación. El valor total pagado de las acciones es por US\$85,000,000

C. Pacto Social y Estatutos del Solicitante

No.	Escritura	Notaria	Fecha	Acto	Comentario
1	9118	Quinta	2 de octubre de 2001	Pacto Social	Certificado de constitución de la Sociedad Anónima St. Georges Bank & Company Inc.
2	27505	Quinta	4 de diciembre 2009	Acta de una Reunión de Junta Directiva	Se otorga Poder Especial al Sr. Alemán.
3	8207	Quinta	11 de abril 2012	Certificación de Secretario	Se otorga Poder General al Sr. Duque-Estrada.
4	19118	Quinta	16 de julio 2013	Enmienda y elección	Elección de nuevos Dignatarios y Directores del Banco.
5	20986	Quinta	15 de junio de 2015	Convenio de fusión por absorción	St. Georges Bank & Company Inc. absorberá a Produbank (Panamá) S.A.
6	24463	Quinta	9 de Julio 2015	Certificación de Secretario	Elección de Nuevos Dignatario y Directores del Banco.
7	32534	Duodécima	12 de diciembre 2018	Adición a poder especial	Adición al poder especial de Ernesto Alemán. Cambio de número de cédula del Sr. Alemán.
8	882	Quinta	17 de enero de 2019	Certificado de Enmienda y elección	Enmienda al Artículo 9 para el aumento de 7 a 10 Miembros de la Junta Directiva. Elección de la señora Karla Icaza Meneses como Directora de la Junta Directiva.
9	1935	Quinta	20 de mayo de 2020	Acta de Reunión Extraordinaria de la Junta de Accionistas	Elección de Dignatarios y Directores del Banco.
10	965	Quinta	13 de febrero de 2023	Acta de Reunión Extraordinaria de la Junta de Accionistas	Elección de Dignatarios y Directores del Banco.
11	3108	Quinta	6 de junio de 2024	Acta de Reunión Extraordinaria de la Junta de Accionistas	Reducción de número de Directores de 9 a 8 Miembros de la Junta Directiva, debido a la renuncia de Adolfo Linares Franco como Director. Nombramiento del señor Francisco José David Paredes Muirraqui y a la señora Analissa Endara De Lizaraburu como Directores Independientes.
12	9067	Quinta	6 de noviembre de 2024	Acta de Reunión Extraordinaria de la Junta de Accionistas	Aumenta el número de Directores de 8 a 9 Miembros de la Junta Directiva, debido al nombramiento de Director Karla Eugenia Castillo Callejas.

D. Descripción del Negocio

St. Georges Bank & Company Inc, tiene como principal objetivo efectuar negocios de banca, particularmente en los países en donde su grupo bancario, Grupo Promerica, tiene presencia física, es decir, Centroamérica, Rep. Dominicana y Ecuador. Provee a sus clientes de una amplia gama de productos financieros en conjunto con un servicio completo de Banca Consumo, Banca Privada, Banca Corporativa.

Las principales actividades comerciales del Banco son el otorgamiento de tarjetas de crédito y créditos para atender a diferentes segmentos del mercado con productos como los préstamos hipotecarios, préstamos para adquisición de automóviles, préstamos

*"Este documento ha sido preparado con el conocimiento de que su contenido será puesto a disposición del público inversionista y del público en general." (Acuerdo 6-2001 de 20 de marzo de 2001)

personales, préstamos comerciales, financiamientos interinos, línea de crédito comercial y depósitos de clientes sea en cuentas de ahorro o depósitos a plazos.

E. Estructura organizativa

El siguiente organigrama muestra la estructura propietaria del Emisor al 31 de diciembre de 2025:



Estructura Organizativa de Promerica Financial Corporation

Promerica Financial Corporation es una sociedad anónima constituida mediante Escritura Pública No. 10753 del 3 de octubre de 1997 otorgada ante la Notaría Quinta del Circuito de Panamá, inscrita en el Registro Público, a Ficha 336307 desde el 8 de octubre de 1997.

El siguiente organigrama muestra la estructura propietaria de Promerica Financial Corporation:

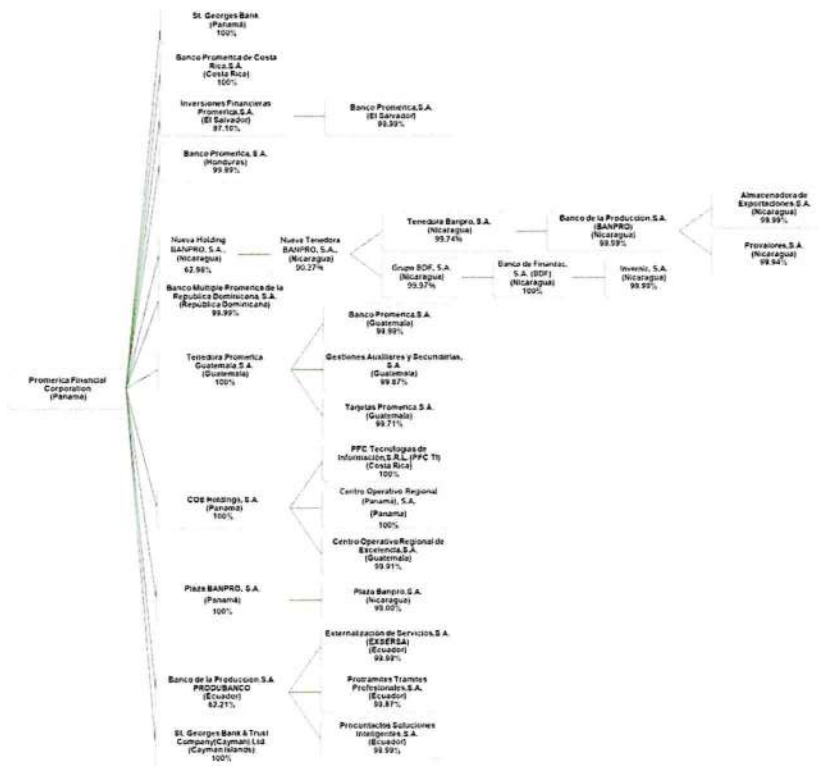

*"Este documento ha sido preparado con el conocimiento de que su contenido será puesto a disposición del público inversionista y del público en general." (Acuerdo 6-2001 de 20 de marzo de 2001)

F. Propiedades, Plantas y Equipo

El Banco se ha focalizado en invertir en la infraestructura de sus sucursales no solamente para mejorar la imagen ante sus clientes, sino también para aumentar su presencia en distintos puntos del país en donde existen mercados potenciales y oportunidades de crecimiento.

En este año la cuenta de Activos fijos, inmuebles y mejoras neto, alcanzó los US\$21.5 millones, lo que representa un crecimiento de US\$631 Mil con respecto al 2024, es decir, un 3.0%, corresponde a mejoras que se realizaron durante el año 2025.

G. Investigación y Desarrollo, Patentes, Licencias, etc.

El Emisor cuenta con las siguientes licencias o autorizaciones expedidas por las autoridades competentes, a saber:

- Licencia General (Superintendencia de Bancos de Panamá).
- Licencia Fiduciaria (Superintendencia de Bancos de Panamá).

H. Información sobre tendencias

El Banco mantiene los programas de inversiones en tecnología, adecuación de procesos operativos, mejoras en infraestructura. Adicional, continúan las capacitaciones de los colaboradores, internas y externas, con miras a mejorar la productividad, la calidad y los tiempos de respuesta al cliente. St. Georges Bank & Company Inc. mantiene sus expectativas de crecimiento para el presente período fiscal, proyectando y cuidando tanto calidad como rentabilidad en su operación.

A la fecha el Banco se encuentra adaptando su Plan Estratégico a la nueva realidad del país, procurando siempre alcanzar una mayor penetración de mercado sin descuidar la rentabilidad, la solvencia y haciendo uso racional de la liquidez que la ha caracterizado en los últimos años, manteniendo una administración de riesgos de forma prudente y en busca de maximizar la rentabilidad.

II. ANÁLISIS DE RESULTADOS FINANCIEROS Y OPERATIVOS

A. Liquidez

	31 de diciembre de 2025 (Auditado)	31 de diciembre de 2024 (Auditado)
Activos Líquidos		
Efectivo y efectos de caja	4,341,086	4,933,736
Depósitos a vista en bancos	73,918,958	51,408,177
Depósitos a plazo fijo en bancos	10,000,000	-
A valor razonable con cambios en otras utilidades integrales	14,345,464	1,105,138
Inversiones a Costo Amortizado	314,488,454	384,515,884
Total Activos Líquidos	417,093,962	441,962,935

Al 31 de diciembre 2025 los Activos Líquidos e Inversiones del Banco totalizaban US\$417,093,962 representando el 22.73% de los Activos Totales.

*"Este documento ha sido preparado con el conocimiento de que su contenido será puesto a disposición del público inversionista y del público en general." (Acuerdo 6-2001 de 20 de marzo de 2001)

Formulario IN-A

Los Activos más Líquidos se desglosan en Efectivo y Depósitos en bancos, sumando un total de US\$88,260,044, Las Inversiones a Valor Razonable con Cambios en otras Utilidades Integrales cerraron con US\$14,345,464 y las Inversiones en Valores a Costo Amortizado cerraron en US\$314,488,454 para un total neto de US\$328,833,918 en Inversiones de valores

Los activos líquidos representan el 25.73% de los Depósitos de Clientes, los cuales totalizan US\$1,621,189,910

Como parte de la política de administración de liquidez, se monitorea el riesgo producto de las volatilidades de las fuentes de fondos, medidas que se toman bajo una proyección diaria y mensual.

La Superintendencia de Bancos de Panamá, por medio del Acuerdo No. 4-2008 del 24 de julio de 2008, establece que los bancos de Licencia General y de Licencia Internacional deben mantener un Índice de Liquidez mínimo de 30%.

Dicho acuerdo establece una participación de la Junta Directiva de cada banco en el monitoreo y control del riesgo liquidez. Al cierre del mes de diciembre 2025, el indicador regulatorio de Liquidez del Banco fue de 44.1% reflejando ello una fuerte posición de Liquidez.

Adicional, monitorea el Ratio de Cobertura de Liquidez (LCR) con el objetivo de asegurar y mantener una posición de liquidez suficiente integrada que le sitúe en condiciones de sobrevivir a períodos de tensiones de liquidez. Al cierre del mes de diciembre 2025, el indicador del Ratio de Cobertura de Liquidez regulatorio fue 350.1%.

Las razones de liquidez del Banco al 31 de diciembre de 2025 comparativo diciembre 2024.

Razones de Liquidez	31 de diciembre de	31 de diciembre de
	2025	2024
	(Auditado)	(Auditado)
(Efectivo + depósitos) /Total Activos	4.81%	3.03%
(Efectivo + depósitos) /Total Depósitos	5.43%	3.53%
(Efectivo + depósitos) /Depósitos + Obligaciones	5.28%	3.41%
(Efectivo + depósitos +inversiones) /Total Activos	22.73%	23.74%
(Efectivo + depósitos +inversiones) /Total Depósitos	25.64%	27.67%
(Efectivo + depósitos +inversiones) /Depósitos + Obligaciones	24.96%	26.73%

B. Recursos de Capital

El Patrimonio contable del Banco cerró en diciembre 2025 en US\$137,415,620 lo cual representa un aumento de US\$9,908,679 con respecto al cierre del año 2024 US\$127,506,941. El Capital del Banco totaliza US\$85,000,000 respondiendo por el 61.86% del Patrimonio Total. Las Utilidades no distribuidas suman US\$23,423,457 y representan el 17.05% del Patrimonio Total.

Las Reservas de Capital total suman US\$31,072,800 (representando el 22.61% del patrimonio total); adicional el Banco ha contabilizado reservas voluntarias por US\$1,146,150 que representan el 0.83% del Patrimonio Total y los cambios netos en valor razonable presentan un saldo positivo de US\$457,329. Todo lo anterior califica como Capital Primario para efectos regulatorios.

*"Este documento ha sido preparado con el conocimiento de que su contenido será puesto a disposición del público inversionista y del público en general." (Acuerdo 6-2001 de 20 de marzo de 2001)

Otras fuentes de fondeo

Bonos	Tasa de interés nominal anual	Año de vencimiento	Valor nominal de la emisión	31 de diciembre de 2025	31 de diciembre de 2024
Serie A	7.25%	2027	-	-	6,700,000
Serie B	7.25%	2027	-	-	3,000,000
Serie C	7.25%	2027	3,000,000	3,000,000	3,000,000
Serie D	7.25%	2028	3,000,000	3,000,000	3,000,000
Serie E	7.25%	2029	5,000,000	5,000,000	5,000,000
Serie F	5.25%	2031	9,300,000	4,328,257	602,932
			<u>20,300,000</u>	<u>15,328,257</u>	<u>21,302,932</u>

Como parte del Capital Secundario figuran los Bonos Subordinados No Acumulativos cuyo valor tranzado cerró en US\$15,328,257 al cierre del 31 de diciembre 2025. Los bonos pagan intereses de forma trimestral en marzo, junio, septiembre y diciembre de cada año.

En junio 2025, el Banco solicitó la redención anticipada de las Series A y B del Programa Rotativo de Bonos Subordinados no Acumulativos autorizadas mediante Resolución N°. SMV N° 555-16 del 24 de agosto de 2016. La redención total de la Serie A fue por el monto de US\$6,700,000, en tanto la Serie B fue por US\$3,000,000 ambas se realizaron el 30 de septiembre 2025, esta redención se realizó satisfactoriamente.

Mediante contrato privado con el Banco Interamericano de Desarrollo, se suscribió una obligación de deuda subordinada, al 31 de diciembre 2025 el Banco mantiene un saldo de esta deuda con el Banco Interamericano de Desarrollo por la suma de US\$9,930,769.

En el mes de noviembre 2024, se adquirió deuda subordinada con Blue Orchard Microfinances Fund por un monto de US\$5,000,000 a una tasa de SOFR 3 meses + 6.25% y a su vez con LAC GDI por un monto de US\$4,000,000 con tasa SOFR 3 meses + 6.00%, ambos intereses tienen fecha de pago trimestral.

Mediante contrato con DEG - Deutsche Investitions - Und Entwicklungsgesellschaft, se suscribió una deuda subordinada en septiembre 2025 por el valor nominal de US\$20,000,000, en donde se desembolsaron US\$10,000,000 con una tasa de SOFR 6 meses + 6.45%, los pagos de intereses tienen fecha de pago semestral.

C. Resultados de la Operaciones

Los Activos Totales de St. Georges Bank & Company Inc. al 31 de diciembre 2025 cierran en US\$1,835,023,464 registrando un decrecimiento de 1.44% comparado con las cifras al cierre de diciembre 2024 por US\$1,861,906,717.

Al 31 de diciembre de 2025, los activos productivos representan el 95.7% del total de activos y se componen de la siguiente manera; la Cartera de Préstamos Netos 73.0%, Cartera de Inversiones 17.9%, Efectivo y Depósitos en Bancos 4.8%.

*"Este documento ha sido preparado con el conocimiento de que su contenido será puesto a disposición del público inversionista y del público en general." (Acuerdo 6-2001 de 20 de marzo de 2001)

Formulario IN-A

El Total de Depósitos al 31 de diciembre 2025 presenta un crecimiento de 1.8%, las Cuentas a la Vista presenta un crecimiento de US\$741,940 (0.3%), las Cuentas de Ahorro presentan un crecimiento de US\$14,429,124 (8.7%) y los Depósitos a Plazo crecen US\$14,143,447 (1.2%), comparados con el cierre de diciembre 2024.

	31 de diciembre de 2025 (Auditado)	31 de diciembre de 2024 (Auditado)
A plazo extranjeros	834,538,539	865,217,462
A plazo locales	349,823,601	305,001,231
De ahorros	181,104,659	166,675,535
A la vista Extrajeros	120,482,660	124,159,611
A la vista locales	140,793,657	136,374,767
Depósitos de clientes	1,626,743,116	1,597,428,606

Los Préstamos Netos Totales cerraron en US\$1,338,588,068 al 31 de diciembre 2025, reflejando un crecimiento de US\$839,264 o 0.06% comparado con diciembre del 2024.

Las reservas para pérdidas crediticias esperadas cierran en US\$24,319,443 lo cual representa el 1.78% de la Cartera de préstamos de diciembre 2025.

Los préstamos clasificados por indicadores de calidad de crédito del deudor se detallan a continuación; la calidad de la cartera se mide de 1 a 10, siendo 1 la mejor calificación y 10 la más baja

Indicador	31 de diciembre de 2025				
	Corporativo	Tarieta	Consumo	Vivienda	Total
Indicadores del 1 -4: Riesgo bajo o razonable	909,955,579	103,299,165	132,520,939	57,860,421	1,203,636,104
Indicadores del 5 -6: Monitoreo	74,148,412	6,214,544	5,928,643	1,043,701	87,335,300
Indicadores 7: Subestándar	16,198,482	453,028	22,189	-	16,673,699
Indicadores del 8 -9: Dudoso	13,327,765	2,251,742	1,174,314	167,144	16,920,965
Indicador 10: Deteriorado	9,348,076	8,028,135	9,650,995	1,060,366	28,087,572
Valor en libros, bruto	1,022,978,314	120,246,614	149,297,080	60,131,632	1,352,653,640
Intereses por cobrar	9,136,095	1,269,405	1,608,930	339,177	12,353,607
Valor en libros bruto más intereses por cobrar	1,032,114,409	121,516,019	150,906,010	60,470,809	1,365,007,247
Menos:					
Reservas por deterioro	2,408,506	9,138,139	12,409,796	363,002	24,319,443
Comisiones no devengadas					2,099,736
Total					1,338,588,068

El Margen Financiero acumulado del Banco a diciembre 2025 cerró en US\$51,437,925 lo que representa un crecimiento de US\$1,574,461 con respecto al cierre de diciembre 2024 de US\$49,863,464.

En otro orden, el Ingreso Neto de Intereses y Comisiones acumulados a diciembre 2025 cerró con US\$62,544,613 registrando un crecimiento de US\$2,702,104 equivalente a 4.52% más que diciembre 2024 de US\$59,842,509.

Respecto a los Otros gastos acumulados, estos cerraron en US\$60,930,267 a diciembre 2025 lo que representa un crecimiento de US\$2,271,261 o 3.87% con respecto al cierre de diciembre 2024 de US\$58,659,006.

La Utilidad Acumulada durante el 2025 alcanza una ganancia neta de US\$5,432,661 presentando un decrecimiento de (US\$585,213) respecto al cierre del 2024 de US\$6,017,874.

*"Este documento ha sido preparado con el conocimiento de que su contenido será puesto a disposición del público inversionista y del público en general." (Acuerdo 6-2001 de 20 de marzo de 2001)

D. Análisis de las Perspectiva

La evolución de la banca en Panamá en el 2026 presenta un panorama dinámico marcado por la digitalización financiera, la creciente adopción de criptomonedas y cambios relevantes en la regulación bancaria, este entorno renovado ofrece ventajas para empresarios e inversores, pero también exige un enfoque más estratégico y con mayor compromiso con el antiblanqueo de capitales, la ciberseguridad y la documentación financiera, fortaleciendo su posición como centro financiero regional.

El este panorama el banco se fundamenta en un modelo de negocio con manejo prudente del riesgo, esto se refleja en un perfil financiero caracterizado por carteras de créditos e inversiones sanas y fondeo y liquidez adecuados. A su vez, la solvencia del banco permanece apropiada y la rentabilidad acorde al modelo de negocio, enfocado principalmente en la banca corporativa, con capacidad de cumplir sus metas y objetivos estratégicos proyectados.

III. DIRECTORES, DIGNATARIOS, EJECUTIVOS, ADMINISTRADORES, ASESORES Y EMPLEADOS

A. Identidad

Hasta el 31 de diciembre del 2025, se posee la siguiente estructura a nivel de directivos y administradores en el Banco.

1. Identidad, directores y Dignatarios.

Los Directores y Dignatarios del Emisor son las siguientes personas:

A. Ramiro José Ortiz Mayorga – Presidente

Nacionalidad:	Nicaragüense
Fecha de nacimiento:	11 de agosto de 1947
Dirección:	San Isidro de la Cruz Verde, Vivienda 1c PB Camino Hotel Pueblo Viejo. Managua Nicaragua
Teléfono:	(505) 2250-3222
Fax:	N/A
Apartado postal:	N/A
Correo electrónico:	ncampos@promsf.com

Ha ocupado los cargos de Director y Gerente General de BAC Internacional Bank, Vicegerente General y Gerente Regional del Banco de América en Nicaragua y Gerente de la División Agroindustrial del Banco Central de Nicaragua.

Actualmente es director y/o dignatario de las siguientes sociedades: Promerica Financial Corporation, Panamá (Presidente y CEO); Tenedora Promerica Guatemala, S.A., Guatemala (Presidente); Banco Promerica, S.A., Guatemala (Director Suplente); Gestiones Auxiliares y Secundarias, S.A., Guatemala (Director Suplente); Tarjetas Promerica, S.A., Guatemala (Director Suplente); Inversiones Financieras Promerica, S.A., El Salvador (Presidente); Banco Promerica, S.A., El Salvador (Presidente); Banco Promerica, S.A., Honduras (Presidente); Nueva Holding BANPRO, S.A., Nicaragua (Presidente); Nueva Tenedora BANPRO, S.A., Nicaragua (Presidente); Tenedora Banpro, S.A., Nicaragua

*"Este documento ha sido preparado con el conocimiento de que su contenido será puesto a disposición del público inversionista y del público en general." (Acuerdo 6-2001 de 20 de marzo de 2001)

Formulario IN-A

(Presidente); Banco de la Producción, S.A. (BANPRO), Nicaragua (Presidente); Grupo BDF, S.A., Nicaragua (Presidente); Banco de Finanzas, S.A., Nicaragua (Presidente); Plaza Banpro S.A., Nicaragua (Secretario); Banco Promerica de Costa Rica, S.A. (Vocal); St. Georges Bank & Co Inc., Panamá (Presidente); Plaza Banpro S.A., Panamá (Presidente); Banco Múltiple Promerica de la República Dominicana, S.A. (Vicepresidente); St. Georges Bank & Trust Company (Cayman) LTD. (Vicepresidente).

Membresías: Promerica Financial Corporation, Panamá: Comité de Ética (Presidente). Banco Múltiple Promerica de la República Dominicana, S.A.: Comité de Auditoría (Miembro). Banco de la Producción, S.A. (BANPRO): Comité de Continuidad (Presidente). Banco de Finanzas, S.A.: Comité de Crisis (Presidente). Banco Promerica de Costa Rica, S.A.: Comité de Nominaciones (Presidente) y Comité de Remuneraciones (Miembro). St. Georges Bank & Co Inc., Panamá: Comité de Crédito (Presidente).

Graduado en la Universidad de Stanford, California en Administración de Pequeñas Empresas y Administración Financiera. Graduado en la Universidad de Texas A&M, College Station, en Máster en Economía Agrícola y Licenciado en Economía Agrícola.

El Señor Ramiro Ortiz Mayorga, en su calidad de presidente de la Junta Directiva, ejerce la Representación Legal del Emisor. Ocupa el cargo de Director y Presidente de la Junta Directiva desde el año 2011 y su cargo no tiene fecha de expiración.

B. Francisco José David Paredes Muirragui – Vicepresidente

Nacionalidad:	Ecuatoriano
Fecha de nacimiento:	12 de diciembre de 1959.
Dirección:	Las Farsalias N50-519, Quito, Ecuador
Teléfono:	(593) 2255-9995
Fax:	N/A
Apartado postal:	N/A
Correo electrónico:	dparedes@transtelco.ec

En la actualidad es socio propietario del Estudio Jurídico Paredes. Del año 2003 al 2004 fue socio de Peña Larrea Torres & Paredes Socio. Del año 2000 al 2002 fue Miembro del Consejo de la Administración de Petroecuador desempeñándose como Vicepresidente del Consejo de Administración y Presidente Ejecutivo encargado de la misma institución en varias ocasiones. En el 2000 fue asesor legal y coordinador para expedición de ley de dolarización de la Presidencia de la República del Ecuador. Desde 1990 hasta 1999 fue socio de Paredes, Barrera, Molina & Arízaga Cía. Ltda. En 1988 laboró como Secretario Particular del Ministro de Energía y Minas de Ecuador. De 1981 a 1987 se desempeñó diversos cargos en el Ministros de Finanzas y Economía y Procuraduría General del Estado de Ecuador.

Actualmente, es director de las siguientes sociedades: Promerica Financial Corporation, Panamá (Director Independiente) y St. Georges Bank & Co Inc., Panamá (Vicepresidente / Director Independiente).

Membresías: Promerica Financial Corporation: Comité de Auditoría (Presidente), Comité de Cumplimiento (Miembro) y Comité de Ética (Miembro). St. Georges Bank & Co Inc., Panamá: Comité de Auditoría (Presidente), Comité de Cumplimiento PLD/FT (Miembro) y Comité de Crédito (Miembro).

*"Este documento ha sido preparado con el conocimiento de que su contenido será puesto a disposición del público inversionista y del público en general." (Acuerdo 6-2001 de 20 de marzo de 2001)

P

Formulario IN-A

Graduado en la Universidad Católica del Ecuador, Facultad de Jurisprudencia en Doctor en Jurisprudencia y Licenciado en Ciencias Jurídicas.

Ocupa el cargo desde el año 2017 y su cargo no tiene fecha de expiración.

C. Karla Icaza Meneses – Secretaria

Nacionalidad:	Nicaragüense
Fecha de nacimiento:	28 de septiembre de 1967
Dirección:	Condominio DUKANA apartamento B-102. Guachipelín, Escazú. San José, Costa Rica
Teléfono:	506-2239-7003
Fax:	N/A
Apartado postal:	N/A
Correo electrónico:	karla.icaza@grupopromerica.com

Su carrera profesional ha estado vinculada al sector financiero, ocupando cargos de alta responsabilidad en la Superintendencia de Bancos, Nicaragua; Banco Caley Dagnall, Nicaragua; Banco Nicaragüense; Banco Mercantil, Nicaragua, Riggs Bank, Washington D.C.; y Chase Federal Savings Bank, Miami, Florida.

Actualmente, se desempeña como director y/o dignatario en las siguientes sociedades: Promerica Financial Corporation, Panamá (Secretario y Vicepresidente Ejecutivo de Gobierno Corporativo (CCGO); Nueva Holding BANPRO, S.A., Nicaragua (Director/Secretario); Nueva Tenedora BANPRO, S.A., Nicaragua (Director/Secretario); Tenedora Banpro, S.A., Nicaragua (Director/Secretario); Tenedora Promerica Guatemala, S.A., Guatemala (Vicepresidente/Secretario); St. Georges Bank & Co Inc., Panamá (Director/Secretario); Banco de la Producción, S.A. (PRODUBANCO), Ecuador (Director); Banco de la Producción, S.A., (BANPRO), Nicaragua (Director); Banco de Finanzas, S.A., Nicaragua (Director) ; Grupo BDF, S.A., Nicaragua (Secretario); Banco Promerica, S.A. Guatemala (Director Titular); Gestiones Auxiliares y Secundarias, S.A. Guatemala (Director Titular); Tarjetas Promerica, S.A., Guatemala (Director Titular).

Membresías: St. Georges Bank & Company Inc.: Comité de Crédito (Miembro). Banco Promerica, S.A. Guatemala: Comité de Auditoría (Miembro), Comité de Crédito (Miembro), Comité de Negocios (Miembro) y Comité ALCO (Miembro). Banco de la Producción, S.A. (BANPRO): Comité de Riesgos (Presidente), Comité de Tecnología (Presidente), Comité de Talento y Cultura (Miembro) y Comité de Auditoría (Miembro). Banco de la Producción, S.A. (PRODUBANCO): Comité de Auditoría (Miembro Vocal), Comité de Retribuciones (Presidente) y Comité de Sostenibilidad (Presidente). Banco de Finanzas, S.A.: Comité de Riesgos (Presidente), Comité de Tecnología (Presidente) y Comité de Auditoría (Miembro).

Graduada en la Universidad de Maryland, Estados Unidos, Licenciada en Finanzas y Administración de Empresas en 1990. Cuenta con una Maestría en Administración de Empresas de la Universidad Thomas More, Managua, Nicaragua, 2000

Lideró la consolidación del Grupo Promerica y actualmente es Vicepresidenta Ejecutiva de Gobierno Corporativo del Grupo.

Tiene 20 años de trabajar para Grupo Promerica. Ocupa el cargo desde el año 2019 y su cargo no tiene fecha de expiración.

*"Este documento ha sido preparado con el conocimiento de que su contenido será puesto a disposición del público inversionista y del público en general." (Acuerdo 6-2001 de 20 de marzo de 2001)

f

D. Oscar Soto Brenes – Director / Tesorero

Nacionalidad:	Costarricense
Fecha de nacimiento:	16 de febrero de 1968
Dirección:	Pozos de Santa Ana, 500 metros noroeste del Banco Davivienda, Frente a Condominio la Alameda, San Jorge de AMGO Casa#1
Teléfono:	(506) 2519-8012
Fax:	N/A
Apartado postal:	N/A
Correo electrónico:	oscar.soto@grupopromerica.com

De 1986 a 1998 fue Encargado de Certificado de Depósitos de BAC International Bank. Laboró como Asistente Gerente de Operaciones de BAC International Bank de 1988 a 1992. Durante los años 1992-1993 fue Sub-Gerente de Crédito de BAC International Bank. Fue Gerente de Operaciones y Contralor St. Georges Bank & Trust Company (Cayman) Ltd. (Islas Cayman) desde el año 1993 hasta el año 2001. Fue Gerente General de St. Georges Bank & Company Inc. (Panamá) desde el 2001 al 2012.

Es director de las siguientes sociedades: Promerica Financial Corporation, Panamá (Director); Banco Promerica de Costa Rica, S.A. (Director/Secretario); Banco Múltiple Promerica de la República Dominicana, S.A. (Secretario); St. Georges Bank & Trust Company (Cayman) LTD. (Secretario); St. Georges Bank & Co Inc., Panamá (Director/Tesorero).

Membresías: Promerica Financial Corporation: Comité de Cumplimiento (Presidente), Comité de Auditoría (Miembro) y Comité de Ética (Miembro). St. Georges Bank & Company Inc.: Comité Cumplimiento (PLD) (Presidente), Comité de Crédito (Miembro), Comité de Auditoría (Miembro) y Comité de Riesgos (Miembro). Banco Promerica de Costa Rica, S.A.: Comité Cumplimiento (PLD) (Presidente), Comité de Crédito (Miembro) y Comité de Auditoría (Miembro). Banco Múltiple Promerica de la República Dominicana, S.A.: Comité Cumplimiento (PLD) (Presidente), Comité de Auditoría (Miembro), Comité de Crédito (Miembro) y Comité de Nombramiento y Remuneraciones (Miembro). St. Georges Bank & Trust Company (Cayman) LTD.: Comité Cumplimiento (PLD) (Presidente) y Comité de Tecnología (Presidente).

Graduado en Maestría Ejecutiva Internacional en Administración de Empresas, INCAE Business School. Realizó estudios de Contaduría Pública en la Universidad Internacional de las Américas, Costa Rica.

Ocupa el cargo desde el año 2012 y su cargo no tiene fecha de expiración.

E. John Keith Sánchez – Director

Nacionalidad:	Costarricense
Fecha de nacimiento:	01 de noviembre de 1963
Dirección:	Edificio Torre Country, Apto #9, San Rafael Escazú, San José, Costa Rica
Teléfono:	322-2022
Fax:	322-2021
Apartado postal:	0832-1384 World Trade Center, Panamá, República de Panamá
Correo electrónico:	jkeith@promerica.fi.cr

Desde 1993 hasta febrero 2024 se desempeñó como Presidente Ejecutivo de Banco Promerica de Costa Rica, S.A. Durante el año 1994 fue Director de Banprocesos, S.A. De 1990 a 1993 fue Gerente de Servicios Corporativos de Banco Banex, S.A. De 1984 a 1990 se desempeñó como Sub-Gerente General de Crediticia de Inversión y Desarrollo, S.A.

Actualmente es director y/o dignatario de las siguientes sociedades: Banco Promerica de Costa Rica, S.A. (Presidente), St. Georges Bank & Company Inc. (Panamá) (Director) y St. Georges Bank & Trust Company (Cayman) LTD (Tesorero).

Ocupa el cargo desde el año 2001 y su cargo no tiene fecha de expiración.

Membresías: St. Georges Bank & Trust Company (Cayman) LTD: Comité de Auditoría (Miembro). Banco Promerica de Costa Rica, S.A.: Comité Cumplimiento (PLD) (Miembro), Comité de Riesgos (Miembro invitado), Comité de Auditoría (Miembro), Comité de Crédito (Miembro) y Comité de Nominaciones (Miembro). St. Georges Bank & Company Inc. (Panamá): Comité de Crédito (Miembro).

Graduado en la Universidad de Michigan, Facultad de Administración, Bachiller en Administración con énfasis en finanzas.

F. Oscar Isidro Delgadillo Chávez – Director

Nacionalidad:	Nicaragüense
Fecha de nacimiento:	19 de abril de 1949
Dirección:	Del Colegio Centroamérica 1.5 kms al Sur, 200 metros al Oeste. Managua, Nicaragua
Teléfono:	506-2239-7003
Fax:	N/A
Apartado postal:	N/A
Correo electrónico:	odelgadillo@promsf.com

Ocupó diversos cargos en el Banco Centroamericano de Integración Económica (BCIE) de 2002 a 2011: Gerente de Riesgos, Gerente de Crédito, Gerente de Operaciones y Gerente Regional de Nicaragua. Desde 1992 hasta el 2002, desempeñó diversos cargos en BAC International Bank: Presidente (Grand Cayman), Vicepresidente Senior de Banca Empresarial y Finanzas y Vicepresidente Senior de Administración de Crédito. De 1984 a 1992 laboró como Especialista Senior en Desarrollo Económico del Departamento de Desarrollo Económico y Negocios del Metropolitan Dade County, Miami, Florida. Fue analista de crédito y asistente del Vicepresidente de 1981 a 1984 en el Union Chelsea

*"Este documento ha sido preparado con el conocimiento de que su contenido será puesto a disposición del público inversionista y del público en general." (Acuerdo 6-2001 de 20 de marzo de 2001)

Formulario IN-A

International Bank. Laboró de 1966 a 1978 desempeñando diversos cargos en el Ministerio de Economía, Industria y Comercio de Nicaragua, en donde desempeñó cargos. Además, se ha desempeñado como docente en instituciones educativas tanto en Nicaragua como en Estados Unidos.

Actualmente es director de las siguientes sociedades: Promerica Financial Corporation, Panamá (Director); Banco Promerica, S. A, Guatemala (Director Suplente); Gestiones Auxiliares y Secundarias, S. A., Guatemala (Director Suplente); Tarjetas Promerica S.A., Guatemala (Director Suplente); Banco Promerica de Costa Rica, S.A. (Vocal); St. Georges Bank & Co Inc., Panamá (Director); St. Georges Bank & Trust Company (Cayman) LTD. (Director Independiente).

Membresías: St. Georges Bank & Company Inc.: Comité de Riesgos (Presidente). Promerica Financial Corporation: Comité de Riesgos (Presidente) y Comité de Cumplimiento (Miembro). Banco Promerica, S. A, Guatemala: Comité de Riesgos (Presidente). Banco Promerica de Costa Rica, S.A.: Comité de Crédito (Presidente) y Comité de Riesgos (Miembro). St. Georges Bank & Trust Company (Cayman) LTD: Comité de Auditoría (Presidente) y Comité de Riesgos (Presidente). Banco Promerica, S. A, Guatemala: Comité de Riesgos (Presidente) y miembro de diversos comités tales como Auditoría, Tecnología, Cumplimiento, Negocios, Crédito y Riesgos, en diversas subsidiarias.

Graduado en Boston University, Boston MA. en Maestría en Economía Política. Realizó un Programa de Estudios en Economía en The Economics Institute, Boulder, Colorado. Obtuvo un Postgrado en Administración de Empresas en la Escuela de Organización Industrial en Madrid, España. Graduado en Licenciatura en Economía en la Universidad Autónoma de Nicaragua.

Ocupa el cargo desde el año 2012 y su cargo no tiene fecha de expiración.

G. Denise Henríquez Noriega - Director

Nacionalidad:	Panameña
Fecha de nacimiento:	1 de diciembre de 1980
Dirección:	Santa María, The Grove #4, Calle Principal, Panamá, República de Panamá
Teléfono:	507-6613-4433
Fax:	N/A
Apartado postal:	
Correo electrónico:	denise.m.henriquez@gmail.com

Ocupó el cargo de VP Banca Empresarial y Fideicomisos St. Georges Bank & Company Inc. (Panamá) de febrero 2018 a diciembre 2019, AVP de Banca Empresarial Local y Fideicomisos, St. Georges Bank & Company Inc. (Panamá) de junio 2016 a febrero 2018, AVP de Banca Empresarial, St. Georges Bank & Company Inc. (Panamá) de mayo 2011 a junio 2016, Gerente de Negocios y Encargada de Productos Regionales, St. Georges Bank & Company Inc. (Panamá) de enero 2008 a mayo 2011, Ejecutiva de Crédito Corporativo de Banco de la Producción (BANPRO) (Nicaragua) de junio 2007 a diciembre 2007, Ejecutiva de Crédito de BAC International Bank (Panamá) de septiembre 2003 a julio 2005.

*"Este documento ha sido preparado con el conocimiento de que su contenido será puesto a disposición del público inversionista y del público en general." (Acuerdo 6-2001 de 20 de marzo de 2001)

✍

Formulario IN-A

En la actualidad es miembro de Junta Directiva como directora suplente del Grupo ASSA, Panamá desde junio del 2021 hasta la fecha.

Actualmente es director y/o dignatario de las siguientes sociedades: St. Georges Bank & Company Inc., Panamá (Director); Banco de la Producción, S.A. (PRODUBANCO), Ecuador (Director Alterno); Banco Promerica de Costa Rica, S.A. (Vocal); Banco de la Producción, S.A. (BANPRO), Nicaragua (Director Independiente); Banco de Finanzas, S.A., Nicaragua (Director Independiente); Almacenadora de Exportaciones, S.A. (ALMEXSA), Nicaragua (Director Independiente); Provalores, S.A., Nicaragua (Director Independiente); INVERNIC, S.A., Nicaragua (Vocal).

Membresías: St. Georges Bank & Company Inc., Panamá: Comité de Crédito (Miembro) y Comité de Negocios (Miembro). Banco Promerica de Costa Rica, S.A.: Comité de Sostenibilidad (Presidente) y Comité de Crédito (Miembro). Banco de la Producción, S.A. (BANPRO), Nicaragua: Comité de Auditoría (Miembro) y Comité de Activos y Pasivos (Miembro). Banco de Finanzas, S.A., Nicaragua: Comité de Auditoría (Miembro) y Comité de Activos y Pasivos (Miembro). Banco de la Producción, S.A. (PRODUBANCO), Ecuador: Comité de Crédito (Vocal). Almacenadora de Exportaciones, S.A. (ALMEXSA) Nicaragua: Comité de Auditoría (Miembro). Provalores, S.A., Nicaragua: Comité de Auditoría (Miembro). INVERNIC, S.A., (Nicaragua): Comité de Auditoría (Miembro).

MBA Especialización en Mercadeo del INCAE Business School, Managua, Nicaragua.
Licenciatura en Administración de Empresas de University of Notre Dame, Indiana.

H. Analisa del Carmen Endara Romero – Director Independiente

Nacionalidad:	Panameña
Fecha de nacimiento:	31 de julio de 1979
Dirección:	Palmeras del Este, #40A, Panamá, República de Panamá
Teléfono:	507-6616- 6127
Fax:	N/A
Apartado postal:	
Correo electrónico:	aendara@stgeorgesbankcom

Fue directora en Multisecurities, Inc. entre mayo 2019 a mayo 2020, directora en Banca Privada Internacional - The Bank of Nova de agosto 2011 a marzo 2017, Gerente Senior de Relaciones en Banca Corporativa, -The Bank of Nova Scotia – Sucursal Panamá de agosto 2008 – Julio 2011, Gerente de Cuentas y Oficial de Cuentas en Banca Corporativa -The Bank of Nova Scotia – Sucursal Panamá de marzo 2002 – Julio 2008.

Es directora tanto en Raenco Internacional desde mayo 2020 como en Desarrollo de Negocios LATAM - ARI Financial Group desde abril 2017.

Actualmente es director Independiente de St. Georges Bank & Company Inc., Panamá. Banco de la Producción, S.A. (BANPRO), Nicaragua (Director Independiente). Banco de Finanzas, S.A., Nicaragua (Director Independiente).

Membresía: St. Georges Bank & Company Inc.: Comité de Cumplimiento (Miembro) y Comité de Crédito (Miembro). Banco de la Producción, S.A. (BANPRO), Nicaragua: Comité de Riesgos (Miembro). Banco de Finanzas, S.A., Nicaragua: Comité de Riesgos (Miembro).

*"Este documento ha sido preparado con el conocimiento de que su contenido será puesto a disposición del público inversionista y del público en general." (Acuerdo 6-2001 de 20 de marzo de 2001)

Formulario IN-A

Licenciada en Administración de Empresas de la Universidad de Notre Dame, Indiana, Estados Unidos. Se graduó de Cours de Civilisation Française de la Sorbonne de American Institute for Foreign Studies - American University of Paris & College International de Cannes, Francia. Posee Licenciatura de Corretaje de Bienes y Raíces. Graduada en Estrategias digitales para negocios de la Educación ejecutiva Emeritus & Columbia Business School y Graduada en Gestión privada de patrimonios Programa LATAM de la University of Pennsylvania – The Wharton School & Aresty Institute of Executive Education, Miami, Florida, Estados Unidos.

I. Karla Eugenia Castillo Callejas - Director

Nacionalidad:	Nicaragüense
Fecha de nacimiento:	25 de octubre de 1975
Dirección:	Del Colegio Nórdico Internacional, 75 varas sureste, 3er portón mano izquierda, Managua, Nicaragua.
Teléfono:	505-8884-2096
Fax:	N/A
Apartado postal:	
Correo electrónico:	kcastillo@stgeorgesbank.com

Profesional con amplia experiencia en el sector bancario, destacando roles clave en la gestión y desarrollo de negocios financieros, con habilidades en la administración de portafolios, estructuración de créditos complejos, y cumplimiento normativo, todo enfocado en el desarrollo y crecimiento de relaciones con clientes corporativos en mercados internacionales. Ocupó el cargo de Gerente País de la Oficina de Representación autorizada por la Superintendencia de Bancos y de otras instituciones no financieras para la colocación de créditos en BICSA – Banco Internacional de Costa Rica, S.A. en Managua, Nicaragua. Dicha posición fue desempeñada desde diciembre del año 2004 hasta mayo del año 2022 logrando posicionar la marca de un Banco Internacional – BICSA, en el mercado local nicaragüense, a través de un servicio personalizado y eficiente. Anteriormente, se desempeñó como Ejecutiva de Banca Corporativa en LLOYDS TSB BANK PLC, Panamá entre los años 1998 y 2004 donde gestionó un portafolio de clientes corporativos, con un enfoque en el análisis de crédito y la supervisión de productos financieros. Actualmente es director de St. Georges Bank & Company Inc., Panamá.

Membresías: St. Georges Bank & Company Inc.: Comité de Auditoría (Miembro), Comité de Cumplimiento (Miembro), Comité de Riesgos (Miembro) y Comité de Crédito (Miembro).

Licenciada en Administración de Empresas con énfasis en Mercadeo y Gerencia, Texas A&M University, College Station Texas USA, mayo 1998 y Máster en Administración de Empresas, Nova Southeastern University, Panamá, octubre 2001. Cuenta con diferentes cursos y capacitaciones relacionados a la prevención y gestión integral del Riesgo de Lavado de Activos, Financiamiento al Terrorismo y Proliferación de Armas de Destrucción Masiva, así como cursos y capacitaciones relacionados a la naturaleza e interpretación de Análisis Financiero.

*"Este documento ha sido preparado con el conocimiento de que su contenido será puesto a disposición del público inversionista y del público en general." (Acuerdo 6-2001 de 20 de marzo de 2001)

φ

2. Identidad Ejecutivos Principales. Administradores, Asesores y empleados.

Los ejecutivos principales del Emisor son las siguientes personas:

A. Eduardo Duque-Estrada Ortiz – Gerente General

Nacionalidad:	Panameña
Fecha de nacimiento:	10 de noviembre de 1966
Dirección:	Edificio P.H. St. Georges Bank, CI 50 y 53 Este, Área Bancaria
Teléfono:	322-2022
Fax:	322-2021
Apartado postal:	0832-1384 World Trade Center, Panamá, República de Panamá
Correo electrónico:	edeo@stgeorgesbank.com

Es responsable de la administración integral de las operaciones del Emisor y del logro de objetivos y metas del negocio.

Ha sido Vice-gerente de BANPRO Nicaragua, Gerente Internacional de Banco Promerica Costa Rica y Gerente General de ABC Valores.

Desempeña el cargo desde el año 2012 y su contrato es por plazo indefinido.

B. Ernesto Alemán – Vicepresidente de Finanzas e Internacional

Nacionalidad:	Panameña
Fecha de nacimiento:	21 de septiembre de 1966
Dirección:	Edificio P.H. St. Georges Bank, CI 50 y 53 Este, Área Bancaria
Teléfono:	322-2022
Fax:	322-2021
Apartado postal:	0832-1384 World Trade Center, Panamá, República de Panamá
Correo electrónico:	ealeman@stgeorgesbank.com

Es responsable de planificar y establecer las estrategias políticas financieras para maximizar los resultados del Emisor y fortalecer su posición financiera, monitorear el desempeño financiero del Emisor y asesorar a la Gerencia General sobre los mecanismos disponibles para maximizar la rentabilidad, mientras se minimizan los riesgos.

Ha sido Vicegerente General, Administración y Operaciones en Banco Nicaragüense de Industria y Comercio y Gerente Financiero – Administrativo en Banco Nicaragüense de Industria y Comercio.

Desempeña el cargo desde el año 2010, y se desempeñó como Vicepresidente de Operaciones desde el año 2002 hasta el año 2009. Su contrato de trabajo es por plazo indefinido.

*"Este documento ha sido preparado con el conocimiento de que su contenido será puesto a disposición del público inversionista y del público en general." (Acuerdo 6-2001 de 20 de marzo de 2001)

C. José Luis García – Vicepresidente de Operaciones

Nacionalidad:	Panameña
Fecha de nacimiento:	4 de enero de 1969
Dirección:	Edificio P.H. St. Georges Bank, CI 50 y 53 Este, Área Bancaria
Teléfono:	322-2022
Fax:	322-2021
Apartado postal:	0832-1384 World Trade Center, Panamá, República de Panamá
Correo electrónico:	josegarcia@stgeorgesbank.com

Es responsable de planificar, organizar, y coordinar las estrategias aplicables a de las Gerencias de Operaciones de Medios de Pagos, Gerencia de Operaciones Activas, Gerencia de Operaciones Pasivas y la Gerencia de Tecnología del Emisor y de la definición de políticas y procedimientos internos en las operaciones del Emisor.

Ha sido Director Ejecutivo de Proyectos en Caja de Ahorros, Encargado de Proyecto Pre Operativo de Implementación de Core en Grupo Financiero BK.

Desempeña el cargo desde el año 2016 y su contrato es por plazo indefinido.

D. Rodrigo Arosemena – Vicepresidente de Negocios

Nacionalidad:	Panameña
Fecha de nacimiento:	25 de junio de 1971
Dirección:	Edificio P.H. St. Georges Bank, CI 50 y 53 Este, Área Bancaria
Teléfono:	322-2022
Fax:	322-2021
Apartado postal:	0832-1384 World Trade Center, Panamá, República de Panamá
Correo electrónico:	rosemena@stgeorgesbank.com

Es responsable de planificar, organizar y coordinar las estrategias aplicables a la administración de los negocios del Emisor, establecer políticas y procedimientos generales del área de negocios, definir los productos o servicios, así como las mejoras correspondientes a ofrecer en su área y alcanzar los objetivos de rentabilidad de su área de negocio.

Ha sido Sub-Gerente General de la Caja de Ahorros, CFO y COO en Imation Latin America Corp. y Gerente de Cuenta Senior (Crédito Corporativo) en The Bank of Nova Scotia.

Desempeña el cargo desde el año 2014 y su contrato es por plazo indefinido.

E. Mauricio Rodríguez – Vicepresidente de Riesgo Crédito

Nacionalidad:	Panameña
Fecha de nacimiento:	26 de febrero del 1979
Dirección:	Edificio P.H. St. Georges Bank, CI 50 y 53 Este, Área Bancaria
Teléfono:	322-2022
Fax:	322-2021
Apartado postal:	0832-1384 World Trade Center, Panamá, República de Panamá
Correo electrónico:	mauriciorodriguez@stgeorgesbank.com

*"Este documento ha sido preparado con el conocimiento de que su contenido será puesto a disposición del público inversionista y del público en general." (Acuerdo 6-2001 de 20 de marzo de 2001)

f

Formulario IN-A

Velar por la administración eficiente y oportuna de los Riesgos de Crédito a los cuales se enfrenta el Banco y que los mismos estén alineados con el Plan Estratégico de la Institución. Así mismo, velar por el buen funcionamiento del Gobierno Corporativo.

Ha sido Vicepresidente de Riesgos en Banco Aliado y Vicepresidente Adjunto Riesgo Integral en Banco Panamá.

Desempeña el cargo desde el año 2023 y su contrato de trabajo es por plazo indefinido.

3. Asesores Legales

A. Asesores Legales Externos

Alemán, Cordero, Galindo & Lee.

Firma: Alemán, Cordero, Galindo & Lee

Dirección Comercial: 2do Piso, Humboldt Tower, Calle 53 este Marbella.

Teléfono: (507) 269-2620

Fax: (507) 264-3111

B. Asesores Legales Internos

Lic. Higinio Martínez Meriño

Dirección Comercial: Edificio St. Georges Bank, Calle 50 y ave 53 Nicanor de Obarrio

Teléfono: (507) 366-9773

Fax: (507) 322-2036

4. Auditores. Informar si el o los Auditores Internos y Externos del emisor siguen algún programa de educación continuada propio de la profesión de contabilidad

a. Auditores Externos

Firma: KPMG

Dirección Comercial: Torre PDC, Ave. Samuel Lewis y Calle 56 Este, Obarrio

Teléfono: (507) 208-0700

b. Auditores Internos

Lic. Moisés Juan Palm Lasso

Dirección Comercial: Edificio St. Georges Bank, Calle 50 y ave 53 Nicanor de Obarrio

Teléfono: (507) 366-9773

Fax: (507) 322-2036

B. Compensación

En adición a las dietas que reciben los directores, los mismos no perciben otro beneficio directo en su calidad de director del Emisor. No existen contratos de prestación de servicios ente los directores del Emisor y el Emisor que prevean la adquisición de beneficios en el evento de terminación del período.

La compensación del período se establece en base a las evaluaciones de desempeño por Área.

*"Este documento ha sido preparado con el conocimiento de que su contenido será puesto a disposición del público inversionista y del público en general." (Acuerdo 6-2001 de 20 de marzo de 2001)

7

C. Prácticas de Gobierno Corporativo

La Junta Directiva cuenta con nueve (9) directores, de los cuales dos (2) de ellos son directores Independientes y cuatro (4) Mujeres. El último cambio de Junta Directiva se realizó en agosto 2024 con el nombramiento de la directora Karla Eugenia Castillo Callejas. A la fecha, ningún director, Dignatario, Ejecutivo o empleado del Emisor ha sido designado en su cargo sobre la base de arreglos o entendimientos con accionistas mayoritarios, clientes o suplidores del Emisor.

De conformidad con las guías y principios dictados mediante Acuerdo No. 12 de 11 de noviembre de 2003, para la adopción de recomendaciones y procedimientos relativos al buen gobierno corporativo de las sociedades registradas, se responde a las siguientes preguntas en la presentación que se incluye a continuación, sin perjuicio de las explicaciones adicionales que se estimen necesarias o convenientes. En caso, de que la sociedad registrada se encuentre sujeta a otros regímenes especiales en la materia, elaborar al respecto.

D. Empleados

Al 31 de diciembre de 2025 el Emisor mantenía un total de 620 colaboradores permanentes, en comparación con los 621 con que contaba al 31 de diciembre de 2024. No existe ni sindicato ni convención colectiva entre el Emisor y sus empleados.

E. Propiedad Accionaria

Propiedad efectiva de las acciones del Emisor al 31 de diciembre de 2025. El Emisor es una subsidiaria propiedad en un 100% de Promerica Financial Corporation. En la actualidad no hay acciones de St. Georges Bank & Company Inc. de propiedad de Directores, Dignatarios, Ejecutivos y Administradores del mismo Banco.

No hay opciones especiales vigentes para la compra de acciones del Emisor a favor de algún director, Dignatario, Ejecutivo o Administrador. Se mantiene el Derecho de adquisición preferente a favor de quienes ya son accionistas comunes, el cual está debidamente registrado en el Pacto Social del Emisor y sus posteriores modificaciones, específicamente en (i) la Escritura Pública No- 9118 del 2 de octubre de 2001: Cláusula Tercera (Capital) y Cláusula Cuarta (Derecho de adquisición preferente).

IV. ACCIONISTAS PRINCIPALES

A. Identidad, número de acciones y cambios en el porcentaje accionario de que son propietarios efectivos la persona o personas que ejercen control.

Grupo Promerica está conformado por un conjunto de instituciones financieras enlazadas a través del holding Promerica Financial Corporation, dirigido por un equipo multinacional de banqueros con amplio conocimiento de las actividades que se llevan a cabo en los países donde opera.

**Este documento ha sido preparado con el conocimiento de que su contenido será puesto a disposición del público inversionista y del público en general." (Acuerdo 6-2001 de 20 de marzo de 2001)

Formulario IN-A

Corría 1991 cuando nació el banco del Banco de la Producción (BANPRO) en Nicaragua, esta Entidad sería el génesis del Grupo Promerica, que 31 años después cuenta con operaciones en nueve países: Guatemala, El Salvador, Honduras, Nicaragua, Costa Rica, Panamá, República Dominicana, Gran Caimán y Ecuador.

En 1997 se crea Promerica Financial Corporation. en la República de Panamá, como una sociedad anónima incorporada bajo las leyes de la República de Panamá, según la escritura No. 10,753 de 3 de octubre de 1997.

En el 2001 se crea St. Georges Bank & Company Inc, en la República de Panamá como una sociedad anónima y subsidiaria de Promerica Financial Corporation, incorporada bajo las leyes de la República de Panamá, según la escritura No. 9,118 de 2 de octubre de 2001, donde se establece 100% de las acciones corresponden a Promerica Financial Corporation

B. Presentación tabular de la composición accionaria del emisor.

Según el Acuerdo No. 2-2010 del 16 de abril de 2010, por el cual se adopta el procedimiento para la presentación de solicitudes de registros de valores y de terminación de registros en la Comisión Nacional de Valores, Capítulo X, Accionistas.

Certificado No.	Accionista	No. De Acciones	Propietario
51	Promerica Financial Corporation	473	47%
53	Promerica Financial Corporation	166	17%
54	Promerica Financial Corporation	61	6%
55	Promerica Financial Corporation	133	13%
56	Promerica Financial Corporation	167	17%
		1,000	100%

C. Cambio en el porcentaje accionario propietarios efectivos los accionistas en los últimos tres años.

St. Georges Bank durante los último tres años no ha tenido cambios en el porcentaje de participación accionaria.

D. Derecho a voto diferente de los accionistas del emisor.

No existe derecho a voto diferente de los accionistas del emisor, ya que a como se expone en el inciso "IV Accionistas", de este informe, el accionista único de St. Georges Bank, es Promerica Financial Corporation.

E. Informe si el emisor es propiedad, directa o indirectamente, de otra persona natural o jurídica.

De acuerdo con lo expuesto en el inciso E de la Parte I acerca de la información el emisor, este es propiedad directa de Promerica Financial Corporation, entidad propietaria del 100% de las acciones de St. Georges Bank.

F. Descripción de cualquier arreglo que pueda en fecha subsecuente, resultar en un cambio de control accionario de la solicitante.

No existe al cierre del 31 de diciembre del 2025, ningún arreglo vigente o en proceso que afecte en el corto plazo la estructura o control accionario de St. Georges Bank & Company Inc.

*"Este documento ha sido preparado con el conocimiento de que su contenido será puesto a disposición del público inversionista y del público en general." (Acuerdo 6-2001 de 20 de marzo de 2001)

P

G. Interés de Expertos y Asesores

Ninguno de los expertos o asesores que han prestado servicios al Emisor son a su vez, Accionistas, directores o Dignatarios del Emisor.

V. TRATAMIENTO FISCAL

Las declaraciones del impuesto sobre la renta del Banco están sujetas a revisión por parte de las autoridades fiscales por los tres últimos años, inclusive el año terminado el 31 de diciembre de 2021, de acuerdo con regulaciones fiscales vigentes.

De acuerdo con la legislación fiscal panameña vigente, las empresas están exentas del pago de impuesto sobre la renta en concepto de ganancias provenientes de fuente extranjera. También están exentos del pago de impuesto sobre la renta, los intereses ganados sobre depósitos a plazo en bancos locales, los intereses ganados sobre valores del Estado panameño e inversiones en títulos valores emitidos a través de la Bolsa de Valores de Panamá.

Al 31 de diciembre de 2025, el gasto de impuesto sobre la renta, neto se detalla a continuación:

	<u>2025</u>	<u>2024</u>
Impuesto sobre la renta corriente	949,605	-
Impuesto sobre la renta diferido por diferencia temporal	(344,356)	160,769
Impuesto sobre la renta, neto	<u>605,249</u>	<u>160,769</u>

Mediante la Ley No.8 de 15 de marzo de 2010 se modifica el método denominado Cálculo Alternativo del Impuesto sobre la Renta (CAIR) y lo sustituye con la tributación presunta del impuesto sobre la renta, obligando a toda persona jurídica que devengue ingresos en exceso a un millón quinientos mil balboas (B/. 1,500,000) a determinar como base imponible de dicho impuesto, la suma que resulte mayor entre : (a) la renta neta gravable calculada por el método ordinario establecido en el Código Fiscal y (b) la renta neta gravable que resulte de aplicar, al total de ingresos gravables, el cuatro punto sesenta y siete por ciento (4.67%) (método alternativo).

En Gaceta Oficial No.26489-A, referente a la Ley No.8 del 15 de marzo de 2010 se establecen las tarifas generales del Impuesto sobre la Renta (ISR), el cual es 25% para el método tradicional.

El método alternativo afecta desfavorablemente a los contribuyentes en situaciones de pérdida o con los márgenes de ganancia por debajo de 4.67%. Sin embargo, la Ley No.6 permite que estos contribuyentes pueden solicitar a la Autoridad Nacional de Ingresos Públicos antes (Dirección General de Ingresos de Panamá) la no aplicación de este método.

PARTE II

Resumen Financiero

Periodos Anuales terminados al 31 de diciembre de 2025, 2024, 2023, y 2022.

(En miles de dólares)

ESTADO DE SITUACIÓN FINANCIERA	Año que reporta 2025	Comparación con año anterior 2024	Comparación con año anterior 2023	Comparación con año anterior 2022
Ingresos por intereses	126,994	125,939	122,152	114,037
Ingresos Totales	148,297	146,073	142,203	140,965
Gastos por intereses	75,556	76,076	74,116	68,041
Gastos de Operación	66,098	63,658	65,059	67,271
Utilidad o Pérdida	5,433	6,018	3,028	5,653
Acciones emitidas y en circulación	1,000	1,000	1,000	1,000
Utilidad o Pérdida por Acción	5.43	6.02	3.03	5.65
Utilidad o Pérdida del periodo	5,433	6,018	3,027.63	5,653

BALANCE GENERAL	Año que reporta 2025	Comparación con año anterior 2024	Comparación con año anterior 2023	Comparación con año anterior 2022
Préstamos	1,338,588	1,337,749	1,311,451	1,251,657
Efectivo, efectos de caja y depósitos en bancos	88,269	56,342	71,900	101,574
Depósito	83,928	51,408	66,973	96,706
Inversiones	328,834	385,621	455,082	510,600
Total de Activos	1,835,023	1,861,907	1,914,679	1,938,668
Total de Depósitos	1,626,743	1,597,429	1,670,603	1,658,158
Deuda Total	70,480	136,398	132,528	171,623
Pasivos Totales	1,697,608	1,734,400	1,803,131	1,829,781
Préstamos Netos	5,771	51,990	62,225	91,854
Obligaciones en valores	44,634	55,730	50,985	50,916
Acciones Preferidas	-	-	-	-
Acción Común	1,000	1,000	1,000	1,000
Capital Pagado	85,000	80,500	70,500	70,500
Operación y reservas	32,219	30,076	23,116	15,705
Patrimonio Total	137,416	127,507	111,548	108,887
Dividendo	-	-	-	-
Morosidad	12,562	18,293	42,560	28,831
Reserva	24,319	23,194	24,078	47,544
Cartera Total	1,338,588	1,337,749	1,311,451	1,251,657

RAZONES FINANCIERAS:	Año que reporta 2025	Comparación con año anterior 2024	Comparación con año anterior 2023	Comparación con año anterior 2022
Total de Activos / Total de Pasivos	1.08	1.07	1.06	1.06
Total de Pasivos / Total de Activos	0.93	0.93	0.94	0.94
Dividendo/Acción Común	-	-	-	-
Efectivo + Depósitos + Inversiones / Total de Depósitos	0.31	0.31	0.36	0.43
Efectivo + Depósitos + Inversiones / Total de Activos	0.27	0.26	0.31	0.37
Deuda Total + Depósito / Patrimonio	12.35	13.60	16.16	16.80
Préstamos / Total de Activos	0.73	0.72	0.68	0.65
Préstamos Netos / Total de Depósitos	0.00	0.03	0.04	0.06
Gastos de Operación / Ingresos Totales	0.45	0.44	0.46	0.48
Morosidad /Reservas	0.52	0.79	1.77	0.61
Morosidad /Cartera Total	0.01	0.01	0.03	0.02
Utilidad o Pérdida del Período / Patrimonio Total	0.04	0.05	0.03	0.05

*"Este documento ha sido preparado con el conocimiento de que su contenido será puesto a disposición del público inversionista y del público en general." (Acuerdo 6-2001 de 20 de marzo de 2001)

P

Parte III

Estados Financieros del Emisor

Se anexan a este informe los Estados Financieros Auditados al cierre del año 2025.

Parte IV

Estados Financieros Garante o Fiador.

La emisión de los bonos subordinados no acumulativos por St. Georges Bank no poseen garantes, ni fiadores asociados por su naturaleza de deuda subordinada.

Parte V

Estados Financieros del Fideicomiso.

La emisión de los bonos subordinados no acumulativos por St. Georges Bank no se encuentran garantizados por un Fideicomiso, por su naturaleza de deuda subordinada.

Parte VI

Actualización del Informe de Calificación de Riesgo.

Al 31 de diciembre del 2025 la actualización del informe de calificación de riesgo más reciente corresponde a la calificadora Pacific Rating con fecha al 30 de septiembre 2025

St. Georges Bank & Company Inc.

Comité No. 024/2026										
Informe con EEFF no auditados al 30 de septiembre de 2025						Fecha de comité: 13 de febrero de 2026				
Periodicidad de actualización: Trimestral						Sector Financiero/Panamá				
Equipo de Análisis										
Álvaro Castro acastro@ratingspcr.com			Kevin Duarte kduarte@ratingspcr.com			(+502) 6635-2166				
HISTORIAL DE CALIFICACIONES										
Fecha de información	jun-23	sep-23	dic-23	mar-24	jun-24	sep-24	dic-24	mar-25	jun-25	sep-25
Fecha de comité	08/01/23	12/04/23	25/05/24	29/10/24	13/12/24	10/03/25	02/05/25	01/08/25	26/09/25	13/2/2026
Fortaleza Financiera	PA A+	PA A+	PA A+	PA A+	PA A+	PA A+	PA A+	PA A+	PA A+	PA A+
Bonos Subordinados	PA A	PA A	PA A	PA A	PA A	PA A	PA A	PA A	PA A	PA A
Perspectiva	Estable	Estable	Estable	Estable	Estable	Estable	Estable	Estable	Estable	Estable

Parte VII

Declaración Jurada

Se adjunta la declaración jurada del Representante Legal del Emisor como parte integral de este documento.

Parte IX

Divulgación

De conformidad con los Artículos 2 y 6 del Acuerdo No.18-2000 de 11 de octubre de 2000, modificado por el Acuerdo No.8-2018 de 19 de diciembre de 2018, el emisor deberá divulgar el Informe de Actualización Anual entre los inversionistas y al público en general, dentro de

*"Este documento ha sido preparado con el conocimiento de que su contenido será puesto a disposición del público inversionista y del público en general." (Acuerdo 6-2001 de 20 de marzo de 2001)

los tres (3) meses siguientes al cierre del período fiscal correspondiente, por alguno de los medios que allí se indican.

1. Identifique el medio de divulgación por el cual ha divulgado o divulgará el Informe de Actualización Anual y el nombre del medio:

- 1.1 Diario de circulación nacional:
- 1.2 Periódico o revista especializada de circulación nacional:
- 1.3 Portal o Página de Internet Colectivas (web sites), del emisor, siempre que sea de acceso público: (X)
- 1.4 El envió, por el emisor o su representante, de una copia del informe respectivo a los accionistas e inversionistas registrados, así como a cualquier interesado que lo solicitare.
- 1.5 El envío de los Informes o reportes periódicos que ha haga el emisor (v.gr., Informe Semestral, Memoria o Informe Anual a Accionistas u otros Informes periódicos), siempre que: a) incluya toda la información requerida para el Informe de Actualización de que se trate; b) sea distribuido también a los inversionistas que no siendo accionistas sean tenedores de valores registrados del emisor, y c) cualquier interesado pueda solicitar copia de este.

2. Fecha de divulgación:

- 2.1 Si ya fue divulgado por alguno de los medios antes señalados, indique la fecha:
Si aún no ha sido divulgado, indique la fecha probable en que será divulgado: 31 de marzo 2026

Firma (s)

El Informe de Actualización Anual deberá ser firmado por la o las personas que, individual o conjuntamente, ejerza(n) la representación legal del emisor, según su Pacto Social. El nombre de cada persona que suscribe deberá estar escrito debajo de su firma.

Apoderado Especial



Ernesto Alemán

Vicepresidente de Finanzas & Internacional

St. Georges Bank & Company Inc.

REPÚBLICA DE PANAMÁ
PAPEL NOTARIAL



NOTARÍA PÚBLICA SEGUNDA DEL CIRCUITO DE PANAMÁ

DECLARACIÓN NOTARIAL JURADA

En la ciudad de Panamá, Capital de la República y Cabecera del Circuito Notarial del mismo nombre, a los veintiséis (26) días del mes de febrero del año dos mil veintiséis (2026), ante mí, **LICENCIADA TANIA SUSANA CHEN GUILLEN, NOTARIA PUBLICA SEGUNDA DEL CIRCUITO DE PANAMA**, con cédula de identidad personal número cuatro- doscientos cuarenta y cuatro- seiscientos cincuenta y tres (4-244-653), Comparecieron personalmente, **Ramiro José Ortiz Mayorga**, varón, nicaragüense, mayor de edad, casado, con pasaporte de identidad personal número C cero dos ocho siete nueve cero dos nueve (C02879029); **Oscar Alfredo Soto Brenes**, varón, costarricense, mayor de edad, casado, portador del pasaporte de identidad personal número uno cero siete uno cinco cero seis nueve tres (107150693); **Eduardo Enrique Duque Estrada Ortiz**, varón, panameño, mayor de edad, casado, con cédula personal número N – veintidós – mil quinientos ochenta y nueve (N-22-1589); **Ernesto Alemán Lanzas**, varón, panameño, mayor de edad, casado, con cédula personal número N – veintiuno - dos mil cincuenta y cinco (N-21-2055), actuando en su calidad de Presidente de la Junta Directiva, Tesorero de la Junta Directiva, Gerente General y Vicepresidente Financiero, respectivamente, de **ST. GEORGES BANK & COMPANY INC., sociedad anónima debidamente inscrita a Folio (Ficha) número cuatro cero seis ocho cero nueve (406809)**, Documento número dos siete seis siete cuatro cinco (276745), de la Sección Mercantil del Registro Público de Panamá; por este medio, a fin de dar cumplimiento a las disposiciones contenida en Acuerdo siete – dos mil dos (7-2002) del catorce (14) de octubre de dos mil dos (2002), de la Superintendencia de Mercado de Valores (antes Comisión Nacional de Valores) de la República de Panamá, declaran bajo la gravedad de juramento, lo siguiente: -----

- a. Que cada uno de los firmantes ha revisado el Estado Financiero Anual correspondiente a **ST. GEORGES BANK & COMPANY INC.**-----
- b. Que, a sus juicios, los Estados Financieros no contienen informaciones o declaraciones falsas sobre hechos de importancia, ni omiten información sobre hechos de importancia que deban ser divulgados en virtud del Decreto Ley uno (1) de mil novecientos noventa y nueve (1999) y sus reglamentos, o que deban ser divulgados para las declaraciones hechas en dicho informe no sean tendenciosas o engañosas a la luz de las circunstancias en las que fueron hechas. -----
- c. Que a sus juicios los Estados Financieros Anuales y cualquier otra información financiera incluida

en los mismos, representan razonablemente en todos sus aspectos la condición financiera y los resultados de las operaciones del **BANCO ST. GEORGES BANK & COMPANY INC.** para el período correspondiente del uno (1) de enero de dos mil veinticinco (2025) al treinta y uno (31) de diciembre de dos mil veinticinco (2025).-----

d. Que los firmantes: -----

d.1 Son responsables del establecimiento y mantenimiento de controles internos en la empresa. ----

d.2 Han diseñado los mecanismos de control interno que garanticen que toda la información de importancia sobre **ST. GEORGES BANK & COMPANY INC.**, sean hechas de su conocimiento, particularmente durante el período en el que los reportes han sido preparados.-----

d.3 Han evaluado la efectividad de los controles internos de **ST. GEORGES BANK & COMPANY INC.** dentro de los noventa (90) días previos a la emisión de los Estados Financieros.-----

d.4 Han presentado en los Estados Financieros sus conclusiones sobre la efectividad de los controles internos con base en las evaluaciones efectuadas a esa fecha.-----

e. Que cada uno de los firmantes ha revelado a los auditores de **ST. GEORGES BANK & COMPANY INC.** y al Comité de Auditoría, lo siguiente: -----

e.1 Todas las deficiencias significativas que surjan en el marco del diseño y operación de los controles internos, que puedan afectar negativamente la capacidad de **ST. GEORGES BANK & COMPANY INC.** para registrar, procesar y reportar información financiera, e indicado a los auditores cualquier debilidad existente en los controles internos. -----

e.2 Cualquier fraude, de importancia o no, que involucre a la administración u otros empleados que ejerzan un rol significativo en la ejecución de los controles internos de **ST. GEORGES BANK & COMPANY INC.**.-----

f. Que cada uno de los firmantes ha revelado a los auditores externos la existencia o no de cambios significativos en los controles internos de **ST. GEORGES BANK & COMPANY INC.**, o cualesquiera otros factores que puedan afectar en forma importante tales controles con posterioridad a la fecha de su evaluación, incluyendo la formulación de acciones correctivas con respecto a deficiencias o debilidades de importancia dentro de la empresa. -----

Esta declaración la hacemos para ser presentada ante la Superintendencia del Mercado de Valores (antes Comisión Nacional de Valores) de la República de Panamá. -----

Leída que fue esta diligencia al compareciente en presencia de los testigos instrumentales **GISELA**

REPÚBLICA DE PANAMÁ

PAPEL NOTARIAL



NOTARÍA PÚBLICA SEGUNDA DEL CIRCUITO DE PANAMÁ

YISETH GONZALEZ NIETO, mujer, panameña, mayor de edad, casada, portadora de la cédula dos- setecientos once- mil setecientos cincuenta y dos (2-711-1752) y MERQUIS MARIELA ALMANZA GONZALEZ, mujer, panameña, mayor de edad, casada, portadora de la cédula número nueve - ciento ochenta y dos- mil uno (8-182-1001), ambas vecinas de esta ciudad, son hábiles para el cargo, la encontraron conforme, le impartieron su aprobación y firman todos para constancia con los testigos mencionados ante mí, el notario que doy fe.

[Signature]
RAMIRO JOSE ORTIZ MAYORGA



[Signature]
OSCAR ALFREDO SOTO B...



[Signature]
ERNESTO ALEMAN LANZAS



[Signature]
EDUARDO ENRIQUE DUQUE ESTRADA ORTIZ



[Signature]
GISELA YISETH GONZALEZ NIETO

[Signature]
MERQUIS MARIELA ALMANZA GONZALEZ

[Signature]
LICENCIADA TANIA SUSANA CHEN GUILLEN,

NOTARIA PUBLICA SEGUNDA DEL CIRCUITO DE PANAMA.



St. Georges Bank & Company Inc.
(Entidad 100% subsidiaria de Promerica Financial Corporation)
(República de Panamá)

Estados Financieros

31 de diciembre de 2025

(Con el Informe de los Auditores Independientes)

St. Georges Bank & Company Inc.

(Entidad 100% subsidiaria de Promerica Financial Corporation)

Índice del contenido

Informe de los Auditores Independientes

Estado de Situación Financiera

Estado de Resultados

Estado de Otras Utilidades Integrales

Estado de Cambios en el Patrimonio

Estado de Flujos de Efectivo

Notas a los Estados Financieros



INFORME DE LOS AUDITORES INDEPENDIENTES

A la Junta Directiva y Accionistas
St. Georges Bank & Company Inc.

Informe sobre la auditoría de los estados financieros

Opinión

Hemos auditado los estados financieros de St. Georges Bank & Company Inc. (en adelante el “Banco”), que comprenden el estado de situación financiera al 31 de diciembre de 2025, el estado de resultados, otros resultados integrales, cambios en el patrimonio, y flujos de efectivo por el año terminado en esa fecha, y notas, que comprenden políticas contables materiales y otra información explicativa.

En nuestra opinión, los estados financieros adjuntos presentan razonablemente, en todos los aspectos materiales, la situación financiera del Banco al 31 de diciembre de 2025, y su desempeño financiero y sus flujos de efectivo por el año terminado en esa fecha de conformidad con las Normas de Contabilidad NIIF tal como han sido emitidas por el Consejo de Normas Internacionales de Contabilidad (Normas de Contabilidad NIIF).

Base de la opinión

Hemos efectuado nuestra auditoría de conformidad con las Normas Internacionales de Auditoría (NIA). Nuestras responsabilidades de acuerdo con dichas normas se describen más adelante en la sección Responsabilidades del auditor en relación con la auditoría de los estados financieros de nuestro informe. Somos independientes del Banco de conformidad con el Código Internacional de Ética para Profesionales de la Contabilidad del Consejo de Normas Internacionales de Ética para Contadores (incluyendo las Normas Internacionales de Independencia) (Código del IESBA) aplicable a las auditorías de estados financieros de entidades de interés público, junto con los requerimientos de ética que son relevantes a auditorías de estados financieros de entidades de interés público en la República de Panamá. Hemos cumplido las demás responsabilidades de ética de conformidad con esos requerimientos y con el Código del IESBA. Consideramos que la evidencia de auditoría que hemos obtenido es suficiente y apropiada para ofrecer una base para nuestra opinión.

Asunto clave de la auditoría

El asunto clave de la auditoría es aquel asunto que, según nuestro juicio profesional, ha sido el más significativo en nuestra auditoría de los estados financieros del período corriente. Este asunto ha sido atendido en el contexto de nuestra auditoría de los estados financieros en su conjunto y en la formación de nuestra opinión sobre ellos, y no expresamos una opinión por separado sobre este asunto.

Reserva para pérdidas en préstamos
Véanse las notas 2.9, 4.2 y 12 a los estados financieros

Asunto clave de la auditoría

La reserva para pérdidas en préstamos es considerada uno de los asuntos más significativos, ya que su metodología requiere la aplicación de juicios y el uso de supuestos por parte de la administración para el diseño y aplicación del modelo de pérdida crediticia esperada ("PCE"). La cartera de préstamos a costo amortizado representa el 73% del total de activos del Banco al 31 de diciembre de 2025.

La reserva para pérdidas en préstamos comprende la PCE como resultado de la calificación de préstamos, y la metodología para determinar la probabilidad de incumplimiento del préstamo según la etapa de deterioro en la que se asigne.

La PCE es determinada de acuerdo a la agrupación de los préstamos con características similares de riesgo de crédito, segregado en modelos para la Banca de Consumo y la Banca Empresarial. Ambos modelos están compuestos por estimaciones de la probabilidad de incumplimiento de pago, pérdida dado el incumplimiento, análisis prospectivo y exposición ante el incumplimiento. La evaluación de si se ha presentado o no un incremento significativo en el riesgo de crédito de los préstamos conlleva la aplicación de juicios importantes en dichos modelos. Esto constituye un reto desde la perspectiva de auditoría debido a la complejidad en la estimación de los componentes utilizados para realizar estos cálculos y la aplicación del juicio del Banco.

Cómo el asunto clave fue atendido en la auditoría

Nuestros procedimientos de auditoría, considerando el involucramiento de especialistas, incluyeron:

- Evaluación del control clave sobre los cálculos de morosidad.
- Revisión de exactitud de información de clientes y metodologías utilizadas.
- Para una muestra de préstamos empresariales, clasificados por tipo de actividad o industria, y de deudores con cambios en clasificación de riesgo con base en factores cuantitativos y cualitativos, inspección de los respectivos expedientes de crédito, incluyendo la información financiera de los deudores, los valores de garantías determinados por valuadores expertos, que respaldan las operaciones de crédito y otros factores que pudiesen representar un evento que ocasione pérdidas, para evaluar la razonabilidad de la calificación de riesgo de crédito asignada.
- Evaluación de las metodologías aplicadas por el Banco en el modelo de estimación de la PCE de conformidad con la NIIF 9 Instrumentos Financieros, por medio de la inspección de políticas, manuales y metodologías documentadas y aprobadas por el gobierno corporativo del Banco.
- Evaluación independiente de los insumos utilizados en los modelos con base en las metodologías de Banca Consumo y la Banca Empresarial y recálculo según el modelo de estimación de la PCE para ambas metodologías. Igualmente, se efectuó un recálculo de las calificaciones otorgadas por el Banco a sus deudores de conformidad con la metodología del Banco.
- Evaluación de los juicios aplicados por el Banco sobre supuestos relativos a las condiciones actuales de la economía y las consideraciones sobre el análisis prospectivo que pueden cambiar el nivel de PCE, basados en nuestra experiencia y conocimiento de la industria.

Otra información

La administración es responsable de la otra información. La otra información comprende la información incluida en el Informe de Actualización Anual requerido por la Superintendencia del Mercado de Valores de Panamá, pero no incluye los estados financieros y nuestro correspondiente informe de auditoría.

Nuestra opinión sobre los estados financieros no abarca la otra información y no expresamos ninguna otra forma de conclusión de aseguramiento sobre ella. Se espera que el Informe de Actualización Anual esté disponible para nosotros después de la fecha de este informe de auditoría.

En relación con nuestra auditoría de los estados financieros, nuestra responsabilidad es leer la otra información identificada anteriormente cuando esté disponible y, al hacerlo, considerar si la otra información es materialmente inconsistente con los estados financieros o nuestro conocimiento obtenido en la auditoría, o si, de algún modo, parece contener un error material.

Cuando leamos la otra información, si concluimos que existe un error material en esta otra información, estamos obligados a informar de este hecho a los encargados del gobierno corporativo.

Responsabilidades de la administración y de los encargados del gobierno corporativo en relación con los estados financieros

La administración es responsable de la preparación y presentación razonable de los estados financieros de conformidad con las Normas de Contabilidad NIIF, y del control interno que la administración determine que es necesario para permitir la preparación de estados financieros que estén libres de errores materiales, ya sea debido a fraude o error.

En la preparación de los estados financieros, la administración es responsable de evaluar la capacidad del Banco para continuar como un negocio en marcha, revelando, según corresponda, los asuntos relacionados con la condición de negocio en marcha y la utilización de la base de contabilidad de negocio en marcha, a menos que la administración tenga la intención de liquidar el Banco o cesar sus operaciones, o bien no haya otra alternativa realista, más que esta.

Los encargados del gobierno corporativo son responsables de la supervisión del proceso de información financiera del Banco.

Responsabilidades del auditor en relación con la auditoría de los estados financieros

Nuestros objetivos son obtener una seguridad razonable acerca de si los estados financieros en su conjunto, están libres de errores materiales, ya sea debido a fraude o error, y emitir un informe de auditoría que contenga nuestra opinión. Seguridad razonable es un alto grado de seguridad pero no garantiza que una auditoría efectuada de conformidad con las NIA siempre detectará un error material cuando este exista. Los errores pueden deberse a fraude o error y se consideran materiales si, individualmente o de forma agregada, puede preverse razonablemente que influyan en las decisiones económicas que los usuarios toman basándose en estos estados financieros.

Como parte de una auditoría de conformidad con las NIA, aplicamos juicio profesional y mantenemos una actitud de escepticismo profesional durante toda la auditoría. También:

- Identificamos y evaluamos los riesgos de error material en los estados financieros, ya sea debido a fraude o error, diseñamos y aplicamos procedimientos de auditoría para responder a dichos riesgos y obtenemos evidencia de auditoría que sea suficiente y apropiada para proporcionar una base para nuestra opinión. El riesgo de no detectar un error material que resulte de fraude es mayor que uno que resulte de error, ya que el fraude puede implicar colusión, falsificación, omisiones deliberadas, manifestaciones intencionadamente erróneas o la elusión del control interno.
- Obtenemos el entendimiento del control interno relevante para la auditoría con el fin de diseñar procedimientos de auditoría que sean apropiados en las circunstancias, pero no con el propósito de expresar una opinión sobre la efectividad del control interno del Banco.
- Evaluamos lo apropiado de las políticas de contabilidad utilizadas y la razonabilidad de las estimaciones contables y la correspondiente información revelada por la administración.
- Concluimos sobre lo apropiado de la utilización, por la administración, de la base de contabilidad de negocio en marcha y, basándonos en la evidencia de auditoría obtenida, concluimos sobre si existe o no una incertidumbre material relacionada con eventos o condiciones que pueden generar dudas significativas sobre la capacidad del Banco para continuar como un negocio en marcha. Si concluimos que existe una incertidumbre material, se requiere que llamemos la atención en nuestro informe de auditoría sobre la correspondiente información revelada en los estados financieros o, si dichas revelaciones no son adecuadas, que modifiquemos nuestra opinión. Nuestras conclusiones se basan en la evidencia de auditoría obtenida hasta la fecha de nuestro informe de auditoría. Sin embargo, eventos o condiciones futuras pueden causar que el Banco deje de ser un negocio en marcha.
- Evaluamos la presentación en su conjunto, la estructura y el contenido de los estados financieros, incluyendo la información revelada, y si los estados financieros representan las transacciones y eventos subyacentes de un modo que logran una presentación razonable.

Nos comunicamos con los encargados del gobierno corporativo en relación con, entre otros asuntos, el alcance y la oportunidad de ejecución planificados de la auditoría y los hallazgos significativos de la auditoría, incluyendo cualesquiera deficiencias significativas del control interno que identifiquemos durante la auditoría.

También proporcionamos a los encargados del gobierno corporativo una declaración de que hemos cumplido los requerimientos de ética relevantes en relación con la independencia y les comunicamos todas las relaciones y otros asuntos que consideremos razonablemente que puedan afectar nuestra independencia y, cuando sea aplicable, las acciones tomadas para eliminar las amenazas o las salvaguardas que se hayan aplicado.

Entre los asuntos que han sido comunicados a los encargados del gobierno corporativo, determinamos aquellos que han sido los más significativos en la auditoría de los estados financieros del periodo corriente y que son, en consecuencia, el asunto clave de la auditoría. Describimos estos asuntos en nuestro informe de auditoría salvo que las disposiciones legales o reglamentarias prohíban revelar públicamente el asunto o, en circunstancias extremadamente poco frecuentes, determinemos que un asunto no se debería comunicar en nuestro informe porque cabe razonablemente esperar que las consecuencias adversas de hacerlo superarían los beneficios de interés público de tal comunicación.

Otros requerimientos legales de información

En cumplimiento con la Ley 280 del 30 de diciembre de 2021, que regula la profesión del contador público autorizado en la República de Panamá, declaramos lo siguiente:

- La dirección, ejecución y supervisión de este trabajo de auditoría se ha realizado físicamente en territorio panameño.
- El socio de la auditoría que ha elaborado este informe de los auditores independientes es Gastón G. González F.
- El equipo de trabajo que ha participado en la auditoría de grupo a la que se refiere este informe, está conformado por Gastón G. González F. - socio de auditoría y Oscar Ocanto - gerente de auditoría.

KPMG

Panamá, República de Panamá
27 de febrero de 2026

Gastón G. González F.
Socio
C.P.A. 7846

Estado de Situación Financiera

Al 31 de diciembre de 2025

(En Balboas)

<u>Activos</u>	<u>Notas</u>	<u>2025</u>	<u>2024</u>
Efectivo, efectos de caja y depósitos en bancos	8, 9	88,268,600	56,341,913
Inversiones en valores, neto	10,11,18	328,833,918	385,621,022
Préstamos a costo amortizado	8,12	1,338,588,068	1,337,748,804
Inmueble, mobiliario, equipos y mejoras, neto	13	21,509,610	20,878,967
Activos intangibles, neto	14	17,561,641	14,514,906
Bienes adjudicados, netos	15	11,774,802	12,889,372
Impuesto sobre la renta diferido activo	24	6,170,368	6,014,919
Derecho de uso de activos arrendados	25	1,539,048	2,294,674
Otros activos	8,16	20,777,409	25,602,140
Total de activos		1,835,023,464	1,861,906,717
<u>Pasivos y patrimonio</u>			
Pasivos:			
Depósitos de clientes		1,621,189,910	1,588,254,102
Depósitos de bancos		5,553,206	9,174,504
Total de depósitos de clientes		1,626,743,116	1,597,428,606
Financiamientos recibidos	18	5,770,914	51,989,983
Deuda subordinada, neta	19	44,633,985	55,730,283
Impuesto sobre la renta diferido pasivo	24	384,762	573,669
Pasivo por arrendamiento	25	1,664,379	2,420,566
Otros pasivos	8, 20	18,410,688	26,256,669
Total de pasivos		1,697,607,844	1,734,399,776
Patrimonio:			
Acciones comunes	21	85,000,000	80,500,000
Otras reservas		1,146,150	1,146,150
Reservas regulatorias	27	31,072,800	28,929,813
Cambios netos en valoración de instrumentos financieros	10	457,329	84,837
Impuesto Complementario		(3,684,116)	(3,287,642)
Utilidades no distribuidas		23,423,457	20,133,783
Total de patrimonio		137,415,620	127,506,941
Compromiso y contingencias	23		
Total de pasivos y patrimonio		1,835,023,464	1,861,906,717

Las notas que se acompañan forman parte integral de estos estados financieros.

Estado de Resultados

Por año terminado el 31 de diciembre de 2025
(En balboas)

	<u>Notas</u>	<u>2025</u>	<u>2024</u>
Ingresos por intereses y comisiones	8	143,873,362	141,078,164
Gastos por intereses y comisiones		<u>(81,328,749)</u>	<u>(81,235,655)</u>
Ingresos neto de intereses y comisiones antes de provisiones		<u>62,544,613</u>	<u>59,842,509</u>
Provisión para pérdidas crediticias esperadas en préstamos	4.2	16,180,701	14,651,964
(Reversión) provisión para pérdidas esperadas en inversiones en valores	4.2	<u>(82,103)</u>	<u>92,506</u>
Ingresos neto de intereses y comisiones después de provisiones		<u>46,446,015</u>	<u>45,098,039</u>
Otros ingresos:			
(Pérdida) ganancia neta por ventas en inversiones en valores		-	(20,256)
Otros ingresos	22	<u>4,423,564</u>	<u>5,015,396</u>
Total de otros ingresos, neto		<u>4,423,564</u>	<u>4,995,140</u>
Total de ingresos de operaciones, neto		<u>50,869,579</u>	<u>50,093,179</u>
Otros gastos:			
Gastos del personal	8	19,917,528	20,899,610
Honorarios y servicios profesionales		2,537,032	2,579,156
Gastos por arrendamientos operativos	25	381,914	349,403
Depreciación de inmueble, mobiliario, equipos, mejora y derecho de uso	13, 25	3,069,449	2,941,825
Amortización de activos intangibles software	14	3,022,411	2,790,140
Otros	8, 22	<u>15,903,335</u>	<u>14,354,402</u>
Total de otros gastos		<u>44,831,669</u>	<u>43,914,536</u>
Utilidad antes de impuesto		6,037,910	6,178,643
Impuesto sobre la renta	24	<u>605,249</u>	<u>160,769</u>
Utilidad neta		<u>5,432,661</u>	<u>6,017,874</u>

Las notas que se acompañan forman parte integral de estos estados financieros.

St. Georges Bank & Company Inc.
(Entidad 100% subsidiaria de Promerica Financial Corporation)

Estado de Otras Utilidades Integrales

Por el año terminado el 31 de diciembre de 2025
(En Balboas)

	<u>Nota</u>	<u>2025</u>	<u>2024</u>
Utilidad neta		<u>5,432,661</u>	<u>6,017,874</u>
Otras utilidades integrales:			
Partidas que pueden ser reclasificadas posteriormente a resultados:			
Cambio neto en el valor razonable en activos financieros con cambios en otras utilidades integrales		<u>372,492</u>	<u>(115,440)</u>
Total de partidas que pueden ser reclasificadas posteriormente a resultados	10	<u>372,492</u>	<u>(115,440)</u>
Total de otros resultados integrales		<u>5,805,153</u>	<u>5,902,434</u>

Las notas que se acompañan forman parte integral de estos estados financieros.

St. Georges Bank & Company Inc.
(Entidad 100% subsidiaria de Promerica Financial Corporation)

Estado de cambios en el patrimonio

Por el año terminado el 31 de diciembre de 2025

(En Balboas)

	Notas	Acciones comunes	Otras reservas	Reservas regulatorias	Cambios netos en valoración de instrumentos financieros	Impuesto complementario	Utilidades no distribuidas	Total
Saldo al 31 de diciembre de 2023		70,500,000	1,146,150	21,969,485	142,193	(3,285,793)	21,076,237	111,548,272
Utilidad neta		-	-	-	-	-	6,017,874	6,017,874
Otro resultado integral del año:								
Cambio neto en el valor razonable en instrumentos financieros con cambios en otras utilidades integrales	10	-	-	-	(115,440)	-	-	(115,440)
Ajuste inicial por deterioro por pérdidas esperadas en instrumentos de inversión por adopción de NIIF 9	10,11,12	-	-	-	-	-	-	-
Reserva para pérdidas esperadas en valores de inversión		-	-	-	-	-	-	-
Resultado integral total del año		-	-	-	(115,440)	-	6,017,874	5,902,434
Otras transacciones de patrimonio:								
Reserva para pérdidas esperadas en valores de inversión		-	-	-	58,084	-	-	58,084
Reserva dinámica	27	-	-	6,057,781	-	-	(6,057,781)	-
Reserva regulatoria riesgo país	27	-	-	335,107	-	-	(335,107)	-
Reserva regulatoria 50% de riesgo de crédito	27	-	-	(320,050)	-	-	320,050	-
Reserva de bienes adjudicados para la venta	27	-	-	887,490	-	-	(887,490)	-
Impuesto complementario		-	-	-	-	(1,849)	-	(1,849)
Total de otras transacciones de patrimonio		-	-	6,960,328	58,084	(1,849)	(6,960,328)	56,235
Transacciones atribuibles al accionista:								
Aporte de capital	21	10,000,000	-	-	-	-	-	10,000,000
Saldo al 31 de diciembre 2024		80,500,000	1,146,150	28,929,813	84,837	(3,287,642)	20,133,783	127,506,941
Utilidad neta		-	-	-	-	-	5,432,661	5,432,661
Otro resultado integral del periodo:								
Cambio neto en el valor razonable en instrumentos financieros con cambios en otras utilidades integrales	10	-	-	-	372,492	-	-	372,492
Reserva para pérdidas esperadas en valores de inversión		-	-	-	-	-	-	-
Resultado integral total del periodo		-	-	-	372,492	-	5,432,661	5,805,153
Otras transacciones de patrimonio:								
Reserva regulatoria riesgo país	27	-	-	(291,869)	-	-	291,869	-
Reserva regulatoria 50% de riesgo de crédito	27	-	-	21,164	-	-	(21,164)	-
Reserva de bienes adjudicados para la venta	27	-	-	169,162	-	-	(169,162)	-
Reserva Regulatoria de Crédito (NIIF)	27	-	-	2,244,530	-	-	(2,244,530)	-
Impuesto complementario		-	-	-	-	(396,474)	-	(396,474)
Total de otras transacciones de patrimonio		-	-	2,142,987	-	(396,474)	(2,142,987)	(396,474)
Transacciones atribuibles al accionista:								
Aporte de capital	21	4,500,000	-	-	-	-	-	4,500,000
Traspaso de ganancias acumuladas:								
Dividendos pagados	21	-	-	-	-	-	-	-
Saldo al 31 de diciembre 2025		85,000,000	1,146,150	31,072,800	457,329	(3,684,116)	23,423,457	137,415,620

Las notas que se acompañan forman parte integral de estos estados financieros.

Estado de flujos de efectivo
Por el año terminado el 31 de diciembre de 2025
(En balboas)

	<u>Notas</u>	<u>2025</u>	<u>2024</u>
Flujos de efectivo de las actividades de operación:			
Utilidad neta		5,432,661	6,017,874
Ajuste para:			
Depreciación de Inmueble, mobiliario, equipos y mejoras	13	2,067,465	1,873,345
Amortización de activos intangibles software	14	3,022,411	2,790,140
Amortización de activos con derecho de uso	25	1,001,984	1,068,480
Provisión por pérdidas crediticias esperadas en préstamos	4.2	16,180,701	14,651,964
(Liberación) provisión para pérdidas esperadas en inversiones en valores	4.2	(82,103)	92,506
Ganancia neta en venta y descartes de activos fijos		(1,265)	(40,189)
Pérdida neta por redenciones y venta de instrumentos financieros en valores	10,11	-	20,256
Pérdida por ventas en bienes adjudicados	22	736,789	120,048
Impuesto sobre la renta neto	24	605,249	160,769
Ingresos por intereses		(143,873,362)	(141,078,164)
Gastos de intereses		81,328,749	81,235,655
Cambios netos en activos y pasivos de operación			
Aumento en préstamos a costo amortizado, neto		(17,061,540)	(41,778,488)
Disminución en intereses y comisiones descontadas no ganadas		234,566	507,829
Aumento en activos varios		(1,605,469)	(7,209,296)
Aumento (disminución) en depósitos de clientes		28,931,619	(73,765,630)
Aumento en otros pasivos		4,987,187	10,433,416
Efectivo utilizado en las operaciones:			
Intereses cobrados		143,980,761	141,540,202
Intereses pagados		(80,978,857)	(80,654,135)
Efectivo neto provisto por (utilizado en) las actividades de operación		<u>44,907,546</u>	<u>(84,013,418)</u>
Flujos de efectivo de las actividades de inversión:			
Compras de inversiones en valores		(12,918,000)	-
Redenciones y disposiciones de inversiones en valores		69,849,565	68,476,784
Adquisición de inmueble, mobiliario, equipo y mejoras	13	(2,032,245)	(3,378,257)
Disposiciones de inmuebles, mobiliario, equipo y mejoras		40,067	2,399
Adquisiciones de activos intangibles	14	(22,090)	(80,762)
Efectivo neto provisto por las actividades de inversión		<u>54,917,297</u>	<u>65,020,164</u>
Flujos de efectivo de las actividades de financiamiento:			
Financiamientos recibidos	18	135,000,000	310,000,000
Pagos de financiamientos	18	(181,153,846)	(320,217,352)
Producto de la emisión de nueva deuda subordinada	19	-	9,352,275
Pago de Deuda subordinada	19	(24,853,846)	(4,615,385)
Aporte de capital en acciones	21	4,500,000	10,000,000
Pagos por Arrendamientos financieros	25	(1,002,546)	(1,080,530)
Pago de Impuesto complementario		(396,474)	(1,849)
Efectivo neto (utilizado en) provisto por las actividades de financiamiento		<u>(67,906,712)</u>	<u>3,437,159</u>
Aumento (disminución) neta en efectivo y equivalentes de efectivo		31,918,131	(15,556,095)
Efectivo y equivalentes de efectivo al inicio del año	9	56,341,913	71,898,008
Efectivo y equivalentes de efectivo al final del año	9	<u>88,260,044</u>	<u>56,341,913</u>

Las notas que se acompañan forman parte integral de estos estados financieros.

St. Georges Bank & Company Inc.

(Entidad 100% subsidiaria de Promerica Financial Corporation)

Notas a los estados financieros

31 de diciembre de 2025

(En Balboas)

1. Información general

St. Georges Bank & Company Inc. (“el Banco”) fue constituido el 2 de octubre de 2001, según las leyes de la República de Panamá e inició operaciones el 1 de abril de 2002, al amparo de la licencia bancaria internacional otorgada por la Superintendencia de Bancos de Panamá (Superintendencia de Bancos) mediante Resolución No.83-2001 del 12 de diciembre de 2001. A partir del 16 de noviembre de 2004, mediante Resolución No.223-2004, emitida por la Superintendencia de Bancos de Panamá, se le otorga al Banco la licencia general de operaciones la cual lo faculta para efectuar indistintamente negocio de banca en Panamá o en el exterior.

Promerica Financial Corporation es tenedora del 100% del capital social emitido del St. Georges Bank & Company Inc.

En la República de Panamá, los bancos están regulados por la Superintendencia de Bancos, a través del Decreto Ejecutivo No.52 del 30 de abril de 2008, que adopta el texto único del Decreto Ley No. 9 del 26 de febrero de 1998, modificado por el Decreto Ley No.2 del 22 de febrero de 2008, así como de resoluciones y acuerdos emitidos por esa entidad. Entre los principales aspectos de esta Ley se incluyen los siguientes: autorización de licencias bancarias, requisitos mínimos de capital y liquidez, supervisión consolidada, procedimientos para la administración de riesgos de crédito y de mercado, prevención de blanqueo de capitales, y procedimientos de intervención y liquidación bancaria, entre otros. De igual forma, los bancos estarán sujetos, por lo menos, a una inspección cada dos (2) años realizada por los auditores de la Superintendencia de Bancos, para determinar el cumplimiento de las disposiciones de la Ley No.23 del 27 de abril de 2015, sobre la prevención de blanqueo de capitales (deroga la Ley No.42 del 2 de octubre de 2000, sobre la prevención del blanqueo de capitales) y el Decreto Ejecutivo No.52 del 30 de abril de 2008.

La oficina principal del Banco está localizada en Calle 50 y 53 Obarrio, Edificio P.H. St. Georges Bank & Company Inc., Panamá, República de Panamá.

2. Políticas de contabilidad más significativas

Las políticas de contabilidad detalladas a continuación han sido aplicadas consistentemente por el Banco a todos los períodos presentados en estos estados financieros:

2.1 Declaración de cumplimiento

Los estados financieros han sido preparados de conformidad con Normas Internacionales de Información Financiera (NIIF) emitidas por el Consejo de Normas de Contabilidad.

Los estados financieros fueron aprobados para su emisión por la Junta Directiva de St. Georges Bank & Company Inc. 26 de febrero de 2026.

2.2 Base de Medición

Los estados financieros han sido preparados sobre la base del costo histórico, excepto por lo valores a valor razonable con cambios en otras utilidades integrales, los cuales se presentan a valor razonable.

St. Georges Bank & Company Inc.

(Entidad 100% subsidiaria de Promerica Financial Corporation)

Notas a los estados financieros

2.3 Moneda funcional

Moneda funcional y de presentación

Las partidas incluidas en los estados financieros del Banco son medidas utilizando la moneda del ambiente económico primario en el cual la entidad opera (moneda funcional). Los estados financieros están presentados en balboas, la moneda funcional y de presentación del Banco, la cual es de libre cambio con el dólar de los Estados Unidos de América. La República de Panamá no emite papel moneda y en su lugar utiliza el dólar norteamericano como moneda de curso legal.

Saldos y transacciones

Las transacciones en moneda extranjera son convertidas a la moneda funcional aplicando las tasas de cambio prevalecientes a las fechas de las transacciones. Las ganancias o pérdidas resultantes de la liquidación de esas transacciones y de la conversión a fin del período de activos y pasivos monetarios denominados en moneda extranjera son reconocidas en ganancias y/o pérdidas.

2.4 Activos financieros

a. Reconocimiento

El Banco reconoce los activos financieros en la fecha que se originan, según las cláusulas contractuales de los instrumentos financieros.

b. Medición inicial

Los instrumentos financieros se reconocen inicialmente a su valor razonable más los costos de transacción que sean directamente atribuibles a la adquisición o emisión del activo financiero o del pasivo financiero, excepto en el caso de un instrumento financiero que se contabilice al valor razonable con cambios en resultados.

c. Clasificación

Activos financieros

El Banco clasifica sus activos financieros según se midan posteriormente a su costo amortizado, al valor razonable con cambios en otras utilidades integrales, y al valor razonable con cambios en resultados, sobre la base del modelo de negocio del Banco para la gestión de los activos financieros y las características de flujo de efectivo contractuales de los activos financieros.

Un activo financiero se mide al costo amortizado y no a valor razonable con cambio en resultado si cumple con las dos condiciones siguientes y no está designado como valor razonable con cambios en resultados; y cumple con las pruebas de SPPI:

- El activo se mantiene dentro de un modelo de negocio cuyo objetivo es mantener los activos para cobrar los flujos de efectivo contractuales; y
- Los términos contractuales del activo financiero dan lugar en fechas específicas a los flujos de efectivo que son únicamente pagos del principal e intereses sobre el importe del principal pendiente.

St. Georges Bank & Company Inc.

(Entidad 100% subsidiaria de Promerica Financial Corporation)

Notas a los estados financieros

Un instrumento de deuda se mide a valor razonable con cambios en otras utilidades integrales solo si cumple con las dos condiciones siguientes y no está designado como valor razonable con cambios en resultados:

- El activo se mantiene dentro de un modelo de negocio cuyo objetivo se logra tanto mediante el cobro de flujos de efectivo contractuales o por la venta de activos financieros; y
- Los términos contractuales del activo financiero dan lugar en fechas específicas a los flujos de efectivo que son únicamente pagos del principal e intereses sobre el importe del principal pendiente.

En el reconocimiento inicial de una inversión de patrimonio que no se mantenga para negociación, el Banco puede elegir irrevocablemente presentar los cambios posteriores en el valor razonable en otras utilidades integrales. Esta elección se realiza inversión por inversión. Todos los demás activos financieros se clasifican como medidos a valor razonable con cambios en resultados (VRCR).

Además, en el reconocimiento inicial, el Banco puede designar irrevocablemente un activo financiero que de otra manera cumple con los requisitos para medirse al costo amortizado en valor razonable con cambios en otras utilidades integrales, como en valor razonable con cambios en resultado si al hacerlo elimina o reduce significativamente una asimetría contable que de otro modo surgiría.

Evaluación del modelo de negocio

El Banco realiza una evaluación del objetivo del modelo de negocio en el cual se mantiene los instrumentos financieros a nivel de portafolio para reflejar, de la mejor manera, la forma en que se gestiona el negocio y en que se proporciona la información a la gerencia. La información que fue considerada incluyó:

- Las políticas y los objetivos señalados para la cartera y la operación de esas políticas en la práctica. Estas incluyen si la estrategia de la gerencia se enfoca en cobrar ingresos por intereses contractuales, mantener un perfil de rendimiento de interés concreto o coordinar la duración de los activos financieros con la de los pasivos que dichos activos están financiando o las salidas de efectivo esperadas o realizar flujos de efectivo mediante la venta de los activos;
- Cómo se evalúan e informa al respecto al personal clave de la gerencia del Banco sobre el rendimiento de la cartera;
- Los riesgos que afectan al rendimiento del modelo de negocio (y los activos financieros mantenidos en el modelo de negocio) y la forma en que se administran dichos riesgos;
- Cómo se retribuye a los gestores del negocio (por ejemplo, si la compensación se basa en el valor razonable de los activos gestionados o sobre los flujos de efectivo contractuales obtenidos); y
- La frecuencia, el valor y el calendario de las ventas en períodos anteriores, las razones de esas ventas y las expectativas sobre la actividad de ventas futuras.

St. Georges Bank & Company Inc.

(Entidad 100% subsidiaria de Promerica Financial Corporation)

Notas a los estados financieros

Valor razonable con cambios en resultado

Los activos financieros que son mantenidos para negociar o son gestionados y cuyo rendimiento es evaluado sobre una base de valor razonable, son medidos a valor razonable con cambios en resultados debido a que estos no son mantenidos para cobrar flujos de efectivo contractuales fijos.

Evaluación si los flujos de efectivo contractuales son únicamente pagos de capital e intereses

Para el propósito de esta evaluación, "principal" es definido como el valor razonable del activo financiero al momento de reconocimiento inicial. "Interés" es definido como la consideración del valor del dinero en el tiempo y por el riesgo de crédito asociado al monto del principal vigente a un período de tiempo particular y por otros riesgos básicos de un acuerdo de préstamos y otros costos asociados (ej. riesgo de liquidez y costos administrativos), al igual que el margen de rentabilidad.

Al evaluar si los flujos de efectivo contractuales son solamente pagos de principal e intereses, el Banco considerará los términos contractuales del instrumento. Esto incluye la evaluación para determinar si el activo financiero contiene un término contractual que pudiese cambiar el período o monto de los flujos de efectivo contractuales a tal modo que no cumpla con esta condición. Al hacer esta evaluación el Banco considera:

- Eventos contingentes que cambiarán el monto y periodicidad de los flujos de efectivo;
- Condiciones de apalancamiento;
- Términos de pago anticipado y extensión;
- Términos que limitan al Banco para obtener flujos de efectivo de activos específicos (ej. acuerdos de activos sin recursos); y
- Características que modifican las consideraciones para el valor del dinero en el tiempo ej. revisión periódica de tasas de interés.

Reclasificación

El Banco solo reclasifica sus activos financieros si el modelo de negocio sufre cambios significativos y los mismos generan un cambio significativo en la forma que dichos activos financieros son gestionados.

Designación a valor razonable con cambios en resultados

En el reconocimiento inicial ciertos activos financieros podrían ser designados como VRCCR porque esta designación elimina o reduce significativamente una asimetría contable.

Modificación de activos financieros

Si se modifican los términos de un activo financiero, el Banco evalúa si los flujos de efectivo del activo modificado son sustancialmente diferentes. Si los flujos de efectivo son sustancialmente diferentes, entonces los derechos contractuales a los flujos de efectivo del activo financiero original se consideran caducados. En este caso, el activo financiero original se da de baja en cuentas y se reconoce un nuevo activo financiero a su valor razonable.

St. Georges Bank & Company Inc.

(Entidad 100% subsidiaria de Promerica Financial Corporation)

Notas a los estados financieros

Si los flujos de efectivo del activo modificado contabilizado al costo amortizado no son sustancialmente diferentes, la modificación no dará como resultado la baja en cuentas del activo financiero. En este caso, el Banco vuelve a calcular el importe en libros bruto del activo financiero y reconoce el importe derivado del ajuste del importe en libros bruto como una ganancia o pérdida por modificación en resultados. Si dicha modificación se lleva a cabo debido a dificultades financieras del deudor, entonces la ganancia o pérdida se presenta junto con las pérdidas por deterioro. En otros casos, se presenta como ingreso por intereses.

Inversiones en valores

Las inversiones en valores presentadas en el estado de situación financiera incluyen:

- Valores de inversión de deuda medidos al costo amortizado; estos se miden inicialmente al valor razonable más los costos incrementales directos a la transacción, y posteriormente a su costo amortizado utilizando el método de interés efectivo;
- Valores de inversión de deuda y patrimonio obligatoriamente medidos a valor razonable con cambios en resultados o designados como a valor razonable con cambios en resultados; estos son medidos a valor razonable con cambios reconocidos inmediatamente en ganancias o pérdidas;
- Valores de inversión medidos a valor razonable con cambios en otras utilidades integrales; y
- Valores de inversión de patrimonio designados como valor razonable con cambios en otras utilidades integrales.

Para los títulos de deuda medidos a valor razonable con cambios en otras utilidades integrales, las ganancias o pérdidas se reconocen en el estado de utilidades integrales, a excepción de lo siguiente, que se reconocen en ganancias o pérdidas de la misma manera que para los activos financieros medidos al costo amortizado:

- Ingresos por intereses utilizando el método de interés efectivo;
- Reservas para pérdidas crediticias esperadas (PCE) y reversiones; y
- Ganancias y pérdidas cambiarias.

Cuando los valores de inversión medidos al valor razonable con cambios en otras utilidades integrales se dan de baja en cuentas, la ganancia o pérdida acumulada previamente reconocida en el estado de utilidades integrales se reclasifica de patrimonio a ganancias o pérdidas.

El Banco elige presentar en el estado de utilidades integrales los cambios en el valor razonable de ciertas inversiones en instrumentos de patrimonio que no se mantienen para negociar. La elección se realiza instrumento por instrumento en el reconocimiento inicial y es irrevocable.

Las ganancias y pérdidas en dichos instrumentos de patrimonio nunca se reclasifican a resultados y no se reconoce ningún deterioro en los resultados. Los dividendos se reconocen en ganancias o pérdidas a menos que represente claramente una recuperación de una parte del costo de la inversión, en cuyo caso se reconocen en otros resultados integrales. Las ganancias y pérdidas acumuladas reconocidas en otros resultados integrales se transfieren a las utilidades no distribuidas en la venta de la inversión.

St. Georges Bank & Company Inc.

(Entidad 100% subsidiaria de Promerica Financial Corporation)

Notas a los estados financieros

Préstamos y avances de clientes

Los préstamos se presentan a su costo amortizado considerando el valor principal pendiente de cobro, menos los intereses y la reserva para pérdidas crediticias esperadas (PCE). Los préstamos se miden inicialmente a su valor razonable más los costos incrementales directos a la transacción, y posteriormente a costo amortizado utilizando el método de interés efectivo.

Baja de activos financieros

El Banco da de baja un activo financiero cuando expiran los derechos contractuales a los flujos de efectivo del activo financiero, o transfiere los derechos para recibir los flujos de efectivo contractuales en una transacción en la que sustancialmente todos los riesgos y beneficios de la propiedad del activo financiero son transferidos o en los cuales el Banco no transfiere ni retiene sustancialmente todos los riesgos y ventajas de la propiedad y no retiene el control del activo financiero. Al dar de baja un activo financiero, la diferencia entre el valor en libros del activo (o el valor en libros asignado a la porción del activo dado de baja) y la suma de (i) la contraprestación recibida (incluyendo cualquier activo nuevo obtenido menos cualquier pasivo nuevo asumido) y (ii) cualquier ganancia o pérdida acumulada que haya sido reconocida en otros resultados integrales se reconoce en resultados.

Cualquier ganancia o pérdida acumulada reconocida en otras utilidades integrales con respecto a las inversiones de patrimonio designado como valor razonable con cambios en otras utilidades integrales no se reconocerá en resultados en el momento en que se eliminen tales valores. Cualquier participación en activos financieros transferidos que califiquen para baja en cuentas que sea creada o retenida por el Banco se reconoce como un activo o pasivo separado.

El Banco realiza operaciones mediante las cuales transfiere activos reconocidos en su estado de situación financiera, pero retiene todos o sustancialmente todos los riesgos y beneficios del activo transferido o parte de ellos. En tales casos, los activos transferidos no son dados de baja.

En las transacciones en las que el Banco no retiene ni transfiere sustancialmente todos los riesgos y beneficios de la propiedad de un activo financiero y retiene el control sobre el activo, el Banco continúa reconociendo el activo en la medida de su participación continua, determinada por la extensión a lo que está expuesto a cambios en el valor del activo transferido.

La continua participación que tome la forma de una garantía sobre el activo transferido se mide por el menor entre el valor en libros original del activo y el importe máximo de la consideración que el Banco podría ser obligado a pagar.

2.5 Pasivos financieros

Un pasivo financiero es dado de baja cuando se extingue la obligación, en virtud de la responsabilidad, cuando la obligación especificada en el contrato haya sido pagada o cancelada, o haya expirado.

Cuando un pasivo financiero existente es reemplazado por otro del mismo prestamista en condiciones sustancialmente diferentes, o los términos de un pasivo existente se modifican sustancialmente, se trata como una cancelación del pasivo original y el reconocimiento de una nueva responsabilidad.

St. Georges Bank & Company Inc.

(Entidad 100% subsidiaria de Promerica Financial Corporation)

Notas a los estados financieros

2.6 Compensación de instrumentos financieros

Los activos y pasivos financieros son objeto de compensación, es decir, de presentación en el estado de situación financiera por su importe neto, sólo cuando las entidades dependientes tienen tanto el derecho, exigible legalmente, de compensar los importes reconocidos en los citados instrumentos, como la intención de liquidar la cantidad neta, o de realizar el activo y proceder al pago del pasivo de la forma simultánea.

Los ingresos y gastos se presentan en forma neta sólo cuando están permitidos por las NIIFs o por las ganancias o pérdidas derivadas de transacciones similares.

2.7 Ingresos y gastos por intereses

Tasa de interés efectiva

Los ingresos y gastos por intereses se reconocen en resultados usando el método de interés efectivo. La "tasa de interés efectiva" es la tasa que descuenta exactamente los pagos o cobros en efectivo futuros estimados a lo largo de la vida esperada del instrumento financiero para:

- El importe en libros bruto del activo financiero; o
- El costo amortizado del pasivo financiero.

Al calcular la tasa de interés efectiva para los instrumentos financieros distintos de los activos con deterioro crediticio, el Banco estima los flujos de efectivo futuros considerando todos los términos contractuales del instrumento financiero, pero no las pérdidas crediticias esperadas (PCE). En el caso de los activos financieros con deterioro crediticio, la tasa de interés efectiva ajustada por el crédito se calcula utilizando los flujos de efectivo futuros estimados incluyendo las pérdidas crediticias esperadas (PCE).

El cálculo de la tasa de interés efectiva incluye los costos de transacción y los honorarios y puntos pagados o recibidos que son parte integral de la tasa de interés efectiva. Los costos de transacción incluyen costos incrementales que son directamente atribuibles a la adquisición o emisión de un activo o un pasivo financieros.

Costo amortizado y saldo bruto en libros

El costo amortizado de un activo financiero o pasivo financiero es el importe al que se mide el activo financiero o pasivo financiero en el reconocimiento inicial menos los pagos a principal, más o menos la amortización acumulada utilizando el método de interés efectivo de cualquier diferencia entre el monto inicial y el monto al vencimiento y, para los activos financieros, ajustado por cualquier pérdida de crédito esperada (PCE).

El importe bruto en libros de un activo financiero es el costo amortizado de un activo financiero antes de ajustar por cualquier reserva para pérdidas crediticias esperadas (PCE).

Cálculo de los ingresos y gastos por intereses

Al calcular los ingresos y gastos por intereses, la tasa de interés efectiva se aplica al importe en libros bruto del activo (cuando el activo no tiene deterioro crediticio) o al costo amortizado del pasivo.

St. Georges Bank & Company Inc.

(Entidad 100% subsidiaria de Promerica Financial Corporation)

Notas a los estados financieros

Sin embargo, para los activos financieros que presentan deterioro crediticio posterior a su reconocimiento inicial, los ingresos por intereses se calculan aplicando la tasa de interés efectiva sobre el costo amortizado del activo financiero. Si el activo ya no tiene deterioro crediticio, entonces el cálculo de los ingresos por intereses revierte al importe en libros bruto del activo.

Para los activos financieros con deterioro crediticio en el reconocimiento inicial, los ingresos por intereses se calculan aplicando la tasa de interés efectiva ajustada al crédito al costo amortizado del activo. El cálculo de los ingresos por intereses no revierte a una base bruta, incluso si el riesgo de crédito del activo mejora.

Presentación

Los ingresos y gastos por intereses presentados en el estado de ganancias o pérdidas y en el estado de utilidades integrales incluyen:

- Intereses sobre activos y pasivos financieros medidos al costo amortizado calculados sobre una base de interés efectivo;
- Intereses sobre los instrumentos de deuda medidos a valor razonable con cambios en otras utilidades integrales calculados sobre una base de interés efectivo;

Los ingresos y gastos por intereses sobre todos los activos y pasivos negociables se consideran incidentales a las operaciones de negociación del Banco y se presentan junto con todos los demás cambios en el valor razonable de los activos y pasivos negociables en los ingresos comerciales netos.

Los ingresos y gastos por intereses sobre otros activos y pasivos financieros a valor razonable con cambios en resultados se presentan en los ingresos netos de otros instrumentos financieros medidos a valor razonable con cambios en resultados.

2.8 Ingresos por comisiones

Los ingresos por comisiones que son parte integral del instrumento financiero son diferidas y amortizadas como parte de la tasa de interés efectiva.

Otros ingresos de comisiones que incluyen, servicios de administración de cuentas, comisiones por tarjetas de crédito, créditos sindicados entre otros, son reconocidos en el estado de resultado en el momento en que se satisface la obligación de desempeño.

2.9 Deterioro de los activos financieros

El Banco reconoce la reserva para pérdidas crediticias esperadas (PCE) en los siguientes instrumentos financieros que no se miden a valor razonable con cambios en resultados:

- Instrumentos de deuda;
- Contratos de garantía financiera emitidos; y
- Compromisos de préstamo emitidos.

No se reconoce pérdida por deterioro en inversiones de patrimonio sino a otras partidas dentro del patrimonio.

St. Georges Bank & Company Inc.

(Entidad 100% subsidiaria de Promerica Financial Corporation)

Notas a los estados financieros

El Banco mide los montos de pérdida en una cantidad igual a las pérdidas crediticias esperadas durante el tiempo de vida, a excepción de los siguientes, para los cuales se miden como pérdidas crediticias esperadas durante los próximos 12 meses:

- Inversiones en instrumentos de deuda que se determina que reflejan riesgo de crédito bajo a la fecha de reporte; y
- Otros instrumentos financieros sobre los cuales el riesgo de crédito no ha incrementado significativamente desde su reconocimiento inicial.

El Banco considera que un título de deuda tiene un riesgo de crédito bajo cuando su calificación de riesgo de crédito es equivalente a la definición de 'grado de inversión' entendida globalmente.

La PCE a 12 meses es la porción de la PCE que resulta de eventos de pérdida sobre un instrumento financiero que son posibles dentro de un lapso de 12 meses posterior a la fecha de reporte.

Medición de la pérdida crediticia esperada (PCE)

La pérdida crediticia esperada (PCE) es la probabilidad ponderada estimada de pérdida crediticia y es medida de la siguiente manera:

- Activos financieros que están deteriorados a la fecha de reporte: la diferencia entre el valor en libros y el valor presente de los flujos de efectivo futuros estimados;

El Banco califica por medio de indicadores los activos financieros de acuerdo con su riesgo de la siguiente manera (metodología establecida):

Préstamos:

- Indicadores del 1-4: Riesgo bajo o razonable
- Indicadores del 5-6: Monitoreo
- Indicador 7: Subestándar
- Indicadores del 8-9: Dudoso
- Indicador 10: Deteriorado

Inversiones en valores y depósitos:

- Indicadores del 1-7: Riesgo bajo o razonable
- Indicadores del 8-16: Monitoreo
- Indicadores del 17-19: Subestándar
- Indicador 20: Dudoso
- Indicadores del 21-24: Deteriorado

St. Georges Bank & Company Inc.

(Entidad 100% subsidiaria de Promerica Financial Corporation)

Notas a los estados financieros

Activos financieros reestructurados

Si los términos de un activo financiero son renegociados o modificados o un activo financiero existente es reemplazado por uno nuevo debido a dificultades financieras del deudor, entonces se realiza una evaluación de si el activo financiero debe ser dado de baja en cuentas y las PCE se miden de la siguiente manera:

- Si la reestructuración esperada no dará como resultado la baja en cuentas del activo existente, entonces los flujos de efectivo esperados que surgen del activo financiero modificado se incluyen al calcular el déficit de efectivo del activo existente.
- Si la reestructuración esperada dará como resultado la baja en cuentas del activo existente, entonces el valor razonable esperado del nuevo activo se trata como el flujo de efectivo final del activo financiero existente en el momento de su baja en cuentas. Este monto se incluye al calcular el déficit de efectivo del activo financiero existente que se descuentan desde la fecha esperada de baja en cuentas hasta la fecha de reporte utilizando la tasa de interés efectiva original del activo financiero existente.

Activos financieros con deterioro crediticio

En cada fecha de reporte, el Banco evalúa si los activos financieros contabilizados a CA y los activos financieros medidos a VRCOUI tienen deterioro crediticio. Un activo financiero tiene "deterioro crediticio" cuando ocurren uno o más eventos que tienen un impacto perjudicial en los flujos de efectivo futuros estimados del activo financiero.

La evidencia de que un activo financiero tiene deterioro crediticio incluye los siguientes datos observables:

- Dificultad financiera significativa del deudor o emisor;
- Un incumplimiento de contrato, como un evento de ausencia de pago o mora;
- La reestructuración de un préstamo o anticipo por parte del Banco en términos que el Banco no consideraría de otro modo;
- Es cada vez más probable que el deudor entre en bancarrota u otra reorganización financiera; o
- La desaparición de un mercado activo para una inversión en valores debido a dificultades financieras.

Un préstamo que ha sido renegociado debido a un deterioro en la condición del deudor generalmente se considera deteriorado a menos que exista evidencia de que el riesgo de no recibir flujos de efectivo contractuales se haya reducido significativamente y no haya otros indicadores de deterioro. Además, un préstamo personal que presente morosidad durante 90 días e igualmente para los préstamos hipotecarios se consideran deteriorados.

Al hacer una evaluación de si una inversión en deuda soberana tiene deterioro crediticio, el Banco considera los siguientes factores:

- La evaluación del mercado de solvencia reflejada en los rendimientos de los bonos.
- Las evaluaciones de solvencia de las agencias calificadoras.
- La capacidad del país para acceder a los mercados de capitales para la emisión de nuevas deudas.
- La probabilidad de que la deuda se reestructure, lo que hace que los tenedores sufran pérdidas a través de la condonación de la deuda voluntaria u obligatoria.

St. Georges Bank & Company Inc.

(Entidad 100% subsidiaria de Promerica Financial Corporation)

Notas a los estados financieros

- Los mecanismos internacionales de apoyo establecidos para proporcionar el apoyo necesario como "prestamista de último recurso" a ese país, así como la intención, reflejada en declaraciones públicas, de los gobiernos y las agencias de utilizar esos mecanismos. Esto incluye una evaluación de la profundidad de esos mecanismos e, independientemente de la intención política, si existe la capacidad de cumplir con los criterios requeridos.

Presentación de la reserva para pérdida crediticia esperada (PCE) en el estado de situación financiera

Las reservas para PCE se presentan en el estado de situación financiera de la siguiente manera:

- Activos financieros medidos costo amortizado (CA): como una deducción del valor en libros bruto de los activos;
- Activos financieros medidos a valores razonables con cambios en otras utilidades integrales: no se reconoce ninguna pérdida en el estado de situación financiera porque el valor en libros de estos activos es su valor razonable. Sin embargo, la reserva para PCE se revela y se reconoce en la reserva de valor razonable.

Pérdidas por deterioro

Los préstamos y las inversiones en valores se dan de baja (ya sea en forma parcial o total) cuando no existe una expectativa razonable de recuperación. Este es generalmente el caso cuando el Banco determina que el deudor no tiene activos o fuentes de ingresos que podrían generar suficientes flujos de efectivo para pagar los montos adeudados sujetos a la pérdida por deterioro, sin curso de acciones por parte del Banco para adjudicar colateral (en el caso que mantengan). Sin embargo, los activos financieros que se dan de baja aún podrían estar sujetos a actividades de cumplimiento para efectuar los procedimientos del Banco para la recuperación de los montos adeudados.

Reserva para pérdidas crediticias esperadas

La reserva para pérdidas crediticias se constituye para cubrir las pérdidas derivadas del proceso de otorgamiento de crédito, inherente a la cartera de préstamos y compromisos de préstamos, así como del portafolio de valores de inversión medidos a CA y al VRCOUI, utilizando el método de reserva para PCE. Los aumentos a la reserva para PCE son efectuados con cargo a resultados. Las PCE son deducidas de la reserva, y las recuperaciones posteriores son adicionadas. La reserva también es reducida por reversiones de la reserva con crédito a resultados.

La reserva atribuible a los instrumentos financieros medidos a CA se presenta como una deducción a los depósitos a plazo y préstamos, la reserva para PCE para compromisos de préstamos, tales como cartas promesas de pago, se presenta como una provisión y la reserva para PCE para los valores de inversión medidos a VRCOUI se presenta en la reserva de valor razonable en otras utilidades integrales.

St. Georges Bank & Company Inc.

(Entidad 100% subsidiaria de Promerica Financial Corporation)

Notas a los estados financieros

El Banco mide las PCE en una manera que refleje: a) un importe de probabilidad ponderada no sesgado que se determina mediante la evaluación de un rango de resultados posibles; b) el valor del dinero en el tiempo; y c) información razonable y sustentable que está disponible sin costo o esfuerzo desproporcionado en la fecha de la presentación sobre sucesos pasados, condiciones actuales y el pronóstico de las condiciones económicas futuras.

El modelo de PCE refleja el patrón general de deterioro o mejora en la calidad crediticia de los activos financieros. La cantidad de PCE reconocido como una reserva o provisión depende del grado de deterioro del crédito desde el reconocimiento inicial. Hay dos criterios de valoración:

- La pérdida crediticia esperada (PCE) a 12 meses (etapa 1), que se aplica a todos los activos financieros (en el reconocimiento inicial), siempre y cuando no haya un deterioro significativo en la calidad del crédito, y
- La pérdida crediticia esperada (PCE) durante el tiempo de vida (etapas 2 y 3), que se aplica cuando se ha producido un aumento significativo en el riesgo de crédito de forma individual o colectiva. En estas etapas 2 y 3 se reconocen los ingresos por intereses. En la etapa 2 (como en la etapa 1), hay una disociación total entre el reconocimiento de interés y el deterioro y los ingresos por intereses se calculan sobre el importe bruto en libros. En la etapa 3, cuando el activo financiero posteriormente se convierte en deteriorado (donde se ha producido un evento de crédito), los ingresos por intereses se calculan sobre el costo amortizado (el importe en libros bruto después de deducir la reserva por deterioro). En períodos posteriores, si la calidad crediticia de los activos financieros mejora y la mejora puede ser objetivamente relacionada con la ocurrencia de un evento (como una mejora en la calificación crediticia del deudor), entonces el Banco, una vez más realiza el cálculo de los ingresos por intereses sobre el importe bruto.
- La provisión para PCE incluye un componente activo específico y un componente basado en una fórmula. El componente activo específico, o de la asignación específica, se refiere a la provisión para pérdidas en activos financieros considerados deteriorados y evaluados individualmente, caso por caso. Una provisión específica es establecida cuando los flujos de caja descontados (o valor razonable observable de garantía) del activo financiero es menor que el valor en libros de ese activo. El componente basado en la fórmula (base imponible del colectivo), cubre la cartera crediticia normal del Banco y se establece con base en un proceso que estima la pérdida probable inherente en la cartera, con base en el análisis estadístico y juicio cualitativo de la administración. Este análisis tiene en cuenta la información completa que incorpora no sólo datos de mora, sino otra información crediticia relevante, como información macroeconómica prospectiva.

Para los compromisos de préstamos, el Banco considera cambios en el riesgo de impago que ocurre en el préstamo "potencial" al que se refiere el compromiso de préstamo.

St. Georges Bank & Company Inc.

(Entidad 100% subsidiaria de Promerica Financial Corporation)

Notas a los estados financieros

Con el fin de determinar si se ha producido un aumento significativo en el riesgo de crédito del activo financiero, la evaluación se basa en información cuantitativa e información cualitativa. El Banco considera los siguientes factores, aunque no exhaustiva, en la medición del aumento significativo en el riesgo de crédito:

- a) Cambios significativos en los indicadores de riesgo de crédito como consecuencia de un cambio en el riesgo crediticio desde el inicio;
- b) Cambios significativos en los indicadores del mercado externo de riesgo crediticio para un instrumento financiero concreto o instrumentos financieros similares con la misma vida esperada;
- c) Un cambio significativo real o esperado en la calificación crediticia externa del instrumento financiero;
- d) Cambios adversos existentes o previstos en el negocio, condiciones financieras o económicas;
- e) Un cambio significativo real o esperado en los resultados operativos del deudor;
- f) Un cambio adverso significativo esperado o real en el entorno de regulación, económico o tecnológico del deudor;
- g) Cambios significativos en el valor de la garantía colateral que apoya a la obligación;
- h) Cambios significativos, tales como reducciones en el apoyo financiero de una entidad controladora u otra filial o un cambio significativo real o esperado en la calidad de la mejora del crediticia, entre otros factores incorporados en el modelo de PCE del Banco.

Como tope, el Banco considera que un aumento significativo en el riesgo crediticio ocurre a más tardar cuando un activo tiene más de 90 días de vencimiento o para ciertos tipos de exposición los días vencidos se determinan contando el número de días transcurridos desde la fecha de vencimiento más antigua con respecto a la cual no se ha recibido el pago total. Las fechas de vencimiento se determinan sin considerar ningún período de gracia que pueda estar disponible para el deudor.

El Banco monitorea la efectividad de los criterios utilizados para identificar aumentos significativos en el riesgo de crédito mediante revisiones periódicas para confirmar que:

- Los criterios son capaces de identificar aumentos significativos en el riesgo de crédito antes de que una exposición esté en incumplimiento;
- Los criterios no se alinean con el punto en el tiempo cuando un activo pasa a estar 30 días vencido; y
- No existe una volatilidad injustificada en la asignación por pérdida de transferencias entre la PI de 12 meses (etapa 1) y la PI del tiempo de vida remanente (etapa 2).

Los saldos de las reservas para PCE, son calculados aplicando la siguiente fórmula:

(EI x PI x PDI); en donde:

- (a) Exposición ante el incumplimiento (EI): se define como el saldo actual del principal a la fecha del estado de situación financiera. En el caso de los créditos o préstamos que incluyen una línea de crédito con cupo susceptible de ser utilizada en su totalidad en forma de contratos de préstamos, este parámetro incluye las expectativas del Banco de futuros desembolsos incorporando un factor de conversión del crédito (CCF, por sus siglas en inglés).

St. Georges Bank & Company Inc.

(Entidad 100% subsidiaria de Promerica Financial Corporation)

Notas a los estados financieros

(b) Probabilidad de incumplimiento (PI): la probabilidad de que un cliente no cumpla con el pago total y puntual de las obligaciones de crédito en un horizonte de un año. La PI estimada para un período de 12 meses se ajusta mediante el período de identificación de pérdida (PIP) para estimar la probabilidad de incumplimiento puntual a la fecha del estado de situación financiera de la siguiente manera:

- El parámetro "punto en el tiempo", que convierte la probabilidad de incumplimiento ajustado al ciclo requerido para fines regulatorios (definida como la probabilidad promedio de incumplimiento en un ciclo económico completo) a la probabilidad de incumplimiento en una fecha dada requerida por las NIIF; conocida como probabilidad de "punto en el tiempo".
- PIP es el período desde la ocurrencia de un evento de pérdida hasta el momento en que esa pérdida se hace evidente en un nivel de préstamo individual. El PIP se calcula con base a Bancos homogéneos.

La probabilidad de incumplimiento de un año aplicada al portafolio para pérdidas esperadas menores a 12 meses y durante el tiempo de vida para pérdidas esperadas mayores a 12 meses. Los porcentajes de incumplimiento se basan en el rendimiento histórico de la cartera del Banco por categoría de calificación, complementado con las probabilidades de incumplimiento de una Agencia Calificadora Internacional de Riesgo para las categorías 6, 7 y 8, en vista de la mayor robustez de los datos para esos casos.

(c) Pérdida de incumplimiento (PDI) se utiliza un factor basado en información histórica, así como en base a las mejores prácticas en la industria bancaria, volatilidad y escenarios de simulación basados en información prospectiva. La Administración aplica juicio y experiencia de pérdidas históricas. La Administración también aplica un juicio complementario para capturar elementos de carácter prospectivo o expectativas de pérdida en base a riesgos identificados en el entorno, que no necesariamente están representados en los datos históricos.

2.10 Inmueble, mobiliario, equipo y mejoras

El inmueble, mobiliario, equipo y mejoras a la propiedad arrendada se presentan al costo de adquisición, neto de depreciación y amortización acumuladas. Las mejoras significativas son capitalizadas, mientras que las reparaciones y mantenimientos menores que no extienden la vida útil o mejoran el activo son cargados directamente a gastos cuando se incurren. Las mejoras a la propiedad arrendada se deprecian según el plazo del contrato de arrendamiento respectivo.

La depreciación y amortización se cargan a las operaciones corrientes, y se calculan por el método de línea recta en base a la vida útil estimada de los activos:

Inmueble	30 años
Mejoras a la propiedad arrendada	5 - 15 años
Mobiliario y enseres	3 - 10 años
Maquinaria y equipo	5 años
Equipo rodante	3 - 5 años
Equipo de computo	3 - 5 años
Software	3 - 5 años

St. Georges Bank & Company Inc.

(Entidad 100% subsidiaria de Promerica Financial Corporation)

Notas a los estados financieros

Los activos que están sujetos a amortización se revisan para el deterioro siempre y cuando los cambios según las circunstancias indiquen que el valor en libros no es recuperable. El valor en libros de los activos se reduce inmediatamente al monto recuperable, que es el mayor entre el activo al valor razonable menos el costo y el valor en uso.

Una partida de inmueble, mobiliario, equipo y mejoras se da de baja a su eventual enajenación o cuando no se esperan beneficios económicos futuros que surjan del uso continuado del activo. Cualquier ganancia o pérdida resultante de la enajenación o retiro de una partida de inmueble, mobiliario, equipo y mejoras se determina como la diferencia entre los ingresos de las ventas y el valor en libros del activo, y se reconoce en el estado de ganancias o pérdidas.

2.11 Arrendamientos

El Banco mantiene en arriendo locales y equipos de tecnología de la información. Los términos de los contratos son negociados de manera individual y contienen diferentes características y condiciones.

Al inicio de un contrato, el Banco evalúa si este es o contiene un arrendamiento. Un contrato se clasifica como arrendamiento si transmite el derecho a usar (control) un activo (subyacente) identificado por un periodo de tiempo a cambio de una contraprestación.

Para determinar si un contrato traslada el derecho de usar el activo, el Banco evalúa sí:

- El contrato incluye el uso de un activo identificado. Esto puede estar de manera implícita o explícita en el contrato y debe ser físicamente identificable. Si el proveedor tiene el derecho sustancial de sustitución, se considera que el activo no es identificable.
- El Banco tiene el derecho a obtener sustancialmente todos los beneficios económicos del uso del activo identificado en el plazo establecido.
- El Banco tiene el derecho a decidir el uso del activo identificado.

El Banco reconoce un activo de derecho de uso y un pasivo al inicio del arrendamiento. El activo de derecho de uso se mide inicialmente al costo, que corresponde al saldo al inicio del pasivo por arrendamiento ajustado por cualquier pago efectuado antes o al inicio del contrato, más costos iniciales y/o costos de desmantelamiento, menos cualquier incentivo recibido.

El activo de derecho de uso es posteriormente amortizado utilizando el método de línea recta desde el inicio del arrendamiento hasta lo más cercano entre la vida útil del activo o el contrato. La vida útil estimada de los activos por derecho de uso es determinada sobre la misma base que la propiedad, mobiliario, equipos y mejoras. Los activos por derecho de uso están sujetos a un análisis periódico de deterioro bajo la NIC 36.

El pasivo por arrendamiento financiero se mide inicialmente al valor presente de los pagos futuros (se excluyen lo desembolsado antes o al inicio), descontados a la tasa implícita del arrendamiento y si esta no puede ser determinada, se utiliza la tasa incremental de fondeo del Banco. Los pagos futuros incluyen:

- Pagos fijos.
- Pagos variables que se basan en un índice o tasa.
- Montos que se espera que pague el arrendatario como garantías de valor residual.
- El precio de una opción de compra si el arrendatario está razonablemente seguro de ejercerla.
- Multas por rescisión del contrato de arrendamiento.

St. Georges Bank & Company Inc.

(Entidad 100% subsidiaria de Promerica Financial Corporation)

Notas a los estados financieros

El pasivo por arrendamiento financiero es medido al costo amortizado utilizando el método de tasa efectiva. Se remide cuando hay cambios en los pagos futuros generados por una variación en un índice o tasa, cambios en el monto esperado a pagar por garantías de valor residual o si el Banco varía su evaluación sobre si aplicará una opción de compra, extensión o terminación de contrato. Cuando se efectúa una remediación de pasivo por arrendamiento, se aplica también al valor del activo por derecho de uso o se registra directamente en ganancias o pérdidas cuando el valor en libros del activo subyacente sea cero.

El Banco ha elegido no reconocer como activos de derecho de uso y pasivos los arrendamientos de corto plazo (menor a 12 meses), arrendamientos de activos de bajo valor (que no exceden el valor de B/. 5,000) y arrendamientos con canon variable. Los pagos asociados a estos arrendamientos son reconocidos como un gasto en base en el método de línea recta sobre el plazo del contrato.

Política aplica a contratos firmados o cambiados después del 1 de enero de 2019.

2.12 Activos Intangibles

Plusvalía

Al momento de una adquisición, la plusvalía es calculada como el exceso del costo de adquisición sobre el valor razonable de los activos netos identificados de la subsidiaria. La plusvalía se presenta al costo menos las pérdidas acumuladas por deterioro, si hubiese. La plusvalía no se amortiza. En su lugar, se revisa anualmente para determinar si existen indicadores de deterioro de su valor en libros. Si tales indicaciones existen, la diferencia entre el valor en libros de la plusvalía y el monto recuperable se reconoce contra los resultados del año.

La plusvalía se presenta al costo menos las pérdidas acumuladas por deterioro, si hubiese. Las ganancias o pérdidas en la disposición de una entidad incluyen el valor en libros de la plusvalía de la entidad vendida. La plusvalía es asignada a las unidades generadoras de efectivo para propósitos de la evaluación del deterioro.

Licencias y programas

Las licencias y programas informáticos adquiridos por el Banco se presentan al costo menos las amortizaciones acumuladas, siempre y cuando los beneficios económicos futuros fluyan a la entidad y el costo de dicho activo pueda ser medido de forma fiable.

La amortización es registrada en los resultados de operación con base en el método de línea recta y durante la vida útil del software, a partir de la fecha en la que el software esté disponible para su uso. La vida útil estimada para el software es de 3 a 5 años.

Los desembolsos subsecuentes las licencias y programas informáticos son capitalizados si se determina confiablemente que se va a obtener beneficios económicos de tales costos.

Los otros costos se reconocen en el estado de ganancias o pérdidas del año cuando se incurran.

St. Georges Bank & Company Inc.

(Entidad 100% subsidiaria de Promerica Financial Corporation)

Notas a los estados financieros

2.13 Bienes adjudicados (Activos no corrientes mantenidos para la venta)

El Banco clasifica un activo como no corriente mantenido para la venta cuando su importe en libros se recuperará a través de una transacción de venta, en lugar de su uso continuado. Esta condición se considera cumplida únicamente cuando la venta es altamente probable y el activo no corriente está disponible para la venta inmediata en su condición actual.

Los activos clasificados en esta categoría son medidos al menor de su importe en libros o su valor razonable menos los costos de venta estimados. Los activos no corrientes disponibles para la venta incluyen bienes recibidos en dación de pago de los préstamos por cobrar deteriorados. Cuando su valor razonable menos los costos de venta estimados llegasen a ser menores que el valor en libros, se reconoce un deterioro en resultados para ajustar su saldo.

2.14 Deterioro del valor de activos no financieros

En la fecha de cada estado de situación financiera, el Banco revisa los importes en libros de sus activos no financieros para determinar si existen indicios de que dichos activos hayan sufrido una pérdida por deterioro de su valor. Si existe cualquier indicio, el importe recuperable del activo se calcula con el objeto de determinar el alcance de la pérdida por deterioro de su valor (si la hubiera). En caso de que el activo no genere flujos de efectivo por sí mismo que sean independientes de otros activos, el Banco calcula el importe recuperable de la unidad generadora de efectivo a la que pertenece al activo. Un activo intangible con una vida útil indefinida es sometido a una prueba de deterioro de valor una vez al año.

El importe recuperable es el valor superior entre el valor razonable menos el costo de venta y el valor de uso. Al evaluar el valor de uso, los flujos de efectivo futuros estimados se descuentan a su valor actual utilizando un tipo de descuento antes de impuestos que refleja las valoraciones actuales del mercado con respecto al valor temporal del dinero y los riesgos específicos del activo, para el que no se han ajustado los flujos de efectivo futuros estimados.

Si se estima que el importe recuperable de un activo (o una unidad generadora de efectivo) es inferior a su importe en libros, el importe en libros del activo (unidad generadora de efectivo) se reduce a su importe recuperable. Inmediatamente se reconoce una pérdida por deterioro de valor como gasto.

Cuando una pérdida por deterioro revierte posteriormente, el importe en libros del activo (unidad generadora de efectivo) se incrementa a la estimación revisada de su importe recuperable, pero de tal modo que el importe en libros incrementado no supere el importe en libros que se habría determinado de no haberse reconocido ninguna pérdida por deterioro de valor para el activo (unidad generadora de efectivo) en ejercicios anteriores. Inmediatamente se reconoce una reversión de una pérdida por deterioro de valor como ingreso.

Al 31 de diciembre de 2025, la Administración no ha identificado deterioro de los activos no financieros.

2.15 Depósitos de clientes

Los depósitos de clientes son medidos inicialmente al valor razonable neto de los costos de transacción. Posteriormente se miden al costo amortizado, utilizando el método de interés efectivo.

St. Georges Bank & Company Inc.

(Entidad 100% subsidiaria de Promerica Financial Corporation)

Notas a los estados financieros

2.16 *Financiamientos*

Los financiamientos son reconocidos inicialmente al valor razonable neto de los costos de transacción incurridos. Posteriormente, los financiamientos son presentados a su costo amortizado; cualquier diferencia entre el producto neto de los costos de transacción y el valor de redención es reconocida en el estado de ganancias o pérdidas durante el período del financiamiento, utilizando el método de interés efectivo.

2.17 *Bonos por pagar*

Los bonos por pagar son reconocidos inicialmente al valor razonable neto de los costos de transacción incurridos en la emisión. Posteriormente, son presentados a su costo amortizado; cualquier diferencia entre el producto neto de los costos de transacción y el valor de redención es reconocida en el estado de ganancias o pérdidas durante el período del bono, utilizando el método de interés efectivo. Cuando el Banco recompre bonos emitidos, serán registrados como una baja en el pasivo (reduciendo el valor nominal) y se reconocerá en los resultados del período cualquier prima o descuento, así como comisiones pendientes de amortizar.

2.18 *Deuda subordinada*

Se clasifica como deuda subordinada aquellas obligaciones en las cuales los acreedores acuerdan, mediante pacto expreso, que, en caso de liquidación de la misma, renuncian a todo derecho de preferencia y aceptan que el pago de sus acreencias se efectúe luego de cancelar las deudas a todos los demás acreedores no subordinados. Estos instrumentos son reconocidos inicialmente al valor razonable neto de los costos de transacción incurridos. Posteriormente, los financiamientos son presentados a su costo amortizado; cualquier diferencia entre el producto neto de los costos de transacción y el valor de redención es reconocida en el estado de ganancias o pérdidas durante el período del financiamiento, utilizando el método de interés efectivo.

2.19 *Beneficios a empleados*

La legislación laboral panameña, requiere que los empleadores constituyan un fondo de cesantía para garantizar el pago a los trabajadores de la prima de antigüedad y la indemnización a que pudiesen tener derecho en el supuesto de que la relación laboral concluya por despido injustificado o renuncia.

Para el establecimiento del fondo se debe cotizar trimestralmente la porción relativa a la prima de antigüedad del trabajador en base al 1.92% de los salarios pagados en la República de Panamá y el 5% de la cuota parte mensual de la indemnización.

Las cotizaciones trimestrales deben ser depositadas en un fideicomiso. Dichos aportes se reconocen como un gasto en los resultados de operaciones. El fondo de cesantía es mantenido en un fideicomiso privado y administrado por una entidad independiente al Banco.

2.20 *Operaciones de fideicomisos*

Los activos mantenidos en fideicomisos o en función de fiduciario no se consideran parte del Banco, y por consiguiente, tales activos y sus correspondientes ingresos no están incluidos en los presentes estados financieros. El ingreso por comisión, generado en el manejo de los fideicomisos es registrado según el método devengado en el estado de ganancias o pérdidas.

St. Georges Bank & Company Inc.

(Entidad 100% subsidiaria de Promerica Financial Corporation)

Notas a los estados financieros

2.21 *Impuesto sobre la renta*

El impuesto sobre la renta del año comprende tanto el impuesto corriente como el impuesto diferido.

El impuesto sobre la renta es reconocido en los resultados del año corriente, salvo en la medida que se trate de una combinación de negocios.

Impuesto corriente

El impuesto sobre la renta corriente se refiere al impuesto estimado por pagar sobre los ingresos gravables del año, utilizando la tasa impositiva vigente a la fecha.

Impuesto diferido

El impuesto sobre la renta diferido representa el monto de impuestos por pagar y/o por cobrar en años futuros que es calculado con base en el método de pasivo, considerando las diferencias temporarias entre los valores según libros de los activos y pasivos informados para propósitos financieros, y los montos utilizados para propósitos fiscales. El monto de impuesto sobre la renta diferido está basado en la forma de realización de los activos y pasivos, utilizando la tasa impositiva de impuesto sobre la renta vigente a la fecha.

2.22 *Impuesto Complementario*

El impuesto complementario corresponde a una porción del impuesto sobre dividendos pagado por anticipado por cuenta de los accionistas, el cual se deduce cuando los dividendos son pagados a los accionistas.

2.23 *Equivalentes de efectivo*

Para propósitos del estado de flujos de efectivo, el Banco considera como efectivo y equivalentes de efectivo, el efectivo y los depósitos a la vista y a plazo en bancos con vencimientos originales de tres meses o menos.

3 Aplicación de nuevas Normas Internacionales de Información Financiera (NIIF)

3.1 *Nuevas normas y enmiendas*

Las nuevas normas y modificaciones a las NIIF, así como las interpretaciones (CINIIF) que han sido publicadas en el período, pero que aún no han sido implementadas por el Banco, y que se espera no tengan un impacto significativo en los estados financieros, se encuentran detalladas a continuación:

<u>Nueva norma o enmienda</u>	<u>Fecha de aplicación</u>	<u>Tipo de cambio</u>
Modificaciones a la Clasificación y Valoración de Instrumentos Financieros (enmienda a la NIIF 9 - Instrumentos financieros y NIIF 7 - Instrumentos financieros: Información a revelar)	01 de enero de 2026	Modificación
NIIF 18 - Presentación y revelación en los estados financieros	01 de enero de 2027	Nueva
NIIF 19 - Subsidiarias sin responsabilidad pública: Información a revelar	01 de enero de 2027	Nueva

St. Georges Bank & Company Inc.

(Entidad 100% subsidiaria de Promerica Financial Corporation)

Notas a los estados financieros

La NIIF 18, que reemplaza la NIC 1, será de aplicación obligatoria a partir del 1 de enero de 2027 y requerirá la presentación de una nueva clasificación de los ingresos y gastos como operación, inversión y financiamiento, en el estado de resultados, introduciendo la presentación de ciertos totales y subtotales específicos. El principal cambio se refiere a la inclusión obligatoria del subtotal "Utilidad o pérdida operativa". El objetivo de esta nueva estructura es reducir la diversidad en la presentación del estado de resultados y mejorar la comparabilidad entre entidades, facilitando la comprensión por parte de los usuarios. El Banco no ha adoptado anticipadamente la NIIF 18 y actualmente se encuentra evaluando el impacto de su aplicación, incluyendo los posibles efectos sobre las cifras comparativas de periodos anteriores. A la fecha, no se han cuantificado dichos efectos, y se revelarán en los estados financieros cuando se disponga de información razonablemente estimada.

4 Administración de riesgo financiero

4.1 Objetivos de la administración de riesgos financieros

Las actividades del Banco están expuestas a una variedad de riesgos financieros y esas actividades incluyen el análisis, la evaluación, la aceptación, y administración de un cierto grado de riesgo o una combinación de riesgos. Tomar riesgos es básico en el negocio financiero, y los riesgos operacionales son consecuencias inevitables de estar en el negocio. El objetivo del Banco es, por consiguiente, lograr un balance apropiado entre el riesgo y el retorno y minimizar efectos adversos potenciales sobre la realización financiera del Banco.

Las actividades del Banco se relacionan principalmente con el uso de instrumentos financieros y, como tal, el estado de situación financiera se compone principalmente de instrumentos financieros. Por lo que está expuesto a los siguientes riesgos en el uso de los mismos:

- Riesgo de crédito
- Riesgo de liquidez
- Riesgo de mercado
- Riesgo de moneda
- Riesgo operacional

La Junta Directiva del Banco tiene la responsabilidad de establecer y vigilar las políticas de administración de riesgos de los instrumentos financieros. Para tal efecto, ha nombrado comités que se encargan de la administración y vigilancia periódica de los riesgos a los cuales está expuesto el Banco. Estos comités son los siguientes:

- Comité de Auditoría
- Comité de Cumplimiento
- Comité de Activos y Pasivos (ALCO)
- Comité de Riesgos
- Comité de Crédito

Las políticas de gestión de riesgos del Banco se establecen para identificar y analizar los riesgos que enfrenta el Banco, establecer límites y controles de riesgo adecuados, y controlar los riesgos y el cumplimiento de los límites.

St. Georges Bank & Company Inc.

(Entidad 100% subsidiaria de Promerica Financial Corporation)

Notas a los estados financieros

Las políticas y sistemas de administración de riesgos se revisan periódicamente para reflejar los cambios en las condiciones del mercado y las actividades del Banco. El Banco, a través de sus normas y procedimientos de capacitación y gestión, tiene como objetivo desarrollar un entorno de control disciplinado y constructivo en el que todos los empleados comprendan sus roles y obligaciones.

Los principales riesgos identificados por el Banco son los riesgos de crédito, liquidez, mercado, moneda y operacional, los cuales se describen a continuación:

4.2 Riesgo de crédito

El Banco está expuesto al riesgo de crédito, que es el riesgo que una contraparte provoque una pérdida financiera para el Banco al incumplir en la liquidación de una obligación. El riesgo de crédito es el riesgo más importante para el negocio del Banco; la Administración, por lo tanto, maneja cuidadosamente su exposición al riesgo de crédito. La exposición al crédito se da principalmente durante las actividades de préstamos que conducen al otorgamiento de préstamos y anticipos, y las actividades de inversiones que llevan títulos de valores y otras cuentas en la cartera de activos del Banco. También está expuesto a riesgo de crédito en operaciones de instrumentos financieros fuera del estado de situación financiera, por ejemplo, los compromisos de préstamos. La Administración y control del riesgo de crédito están centralizados en la Gerencia de Crédito y reportado al Comité de Crédito y al Comité Ejecutivo.

El Banco ha establecido algunos procedimientos para administrar el riesgo de crédito, como se resume a continuación:

Medición del riesgo de crédito

Estas mediciones del riesgo de crédito, que reflejan la pérdida estimada, están integradas en la administración operacional diaria del Banco. En base a la NIIF 9, las mediciones operacionales se basan en las pérdidas esperadas a la fecha del estado de situación financiera.

El Banco evalúa la situación de incumplimiento de los clientes individuales utilizando la clasificación interna adoptada a las distintas categorías de los clientes. El Banco valida regularmente el desempeño de la clasificación con respecto a los acontecimientos por incumplimiento.

La exposición por incumplimiento se basa en los montos que el Banco espera que le adeuden al momento del incumplimiento.

Políticas de control de límite de riesgo y mitigación

El Banco administra, limita y controla las concentraciones de riesgo de crédito dondequiera son identificadas, en particular, a contrapartes individuales y Bancos, así también como a las industrias y los países.

El Banco estructura los niveles de riesgo de crédito que asume estableciendo límites en el monto del riesgo aceptado en relación con un prestatario o Bancos de prestatarios, y segmentos industriales y geográficos. Tales riesgos son monitoreados sobre una base de rotación y sujeto a revisiones anuales o más frecuentes, según sea necesario. Los límites en el nivel de riesgo de crédito por producto, en el sector de la industria y por país, son aprobados por la Junta Directiva.

St. Georges Bank & Company Inc.

(Entidad 100% subsidiaria de Promerica Financial Corporation)

Notas a los estados financieros

La exposición a cualquier prestatario incluyendo los bancos es más restringida por los sub-límites que cubren exposiciones dentro y fuera del estado de situación financiera. Las exposiciones actuales contra los límites se monitorean diariamente.

La exposición al riesgo de crédito es administrada también a través del análisis periódico de la capacidad de los prestatarios y los prestatarios potenciales para satisfacer las obligaciones de repago de los intereses y capital y cambiando estos límites de préstamos donde sean apropiados.

Otras medidas de control y mitigación específicas se describen a continuación

(a) Garantía

El Banco emplea una gama de políticas y prácticas para mitigar el riesgo de crédito. El Banco aplica directrices en la aceptabilidad de determinadas clases de garantías o de mitigación de los riesgos de créditos. Los principales tipos de garantía de préstamos y adelantos son los siguientes:

- Los colaterales financieros (depósitos a plazo);
- Las prendas sobre los activos de las empresas: locales, inventario, mobiliario y equipo;
- Las prendas sobre instrumentos financieros como los títulos de deuda y acciones;
- Las hipotecas sobre bienes inmuebles (personales y comerciales).

Los financiamientos y préstamos a largo plazo a entidades corporativas son generalmente garantizados; las facilidades de crédito rotatorias individuales generalmente no son garantizadas. Además, con el fin de minimizar la pérdida de crédito, el Banco gestionará garantías adicionales de la contraparte tan pronto como se observen indicadores del deterioro pertinentes de los préstamos y avances a clientes.

Los colaterales mantenidos como garantía para los activos financieros, además de los préstamos y avances a clientes, están determinados por la naturaleza del instrumento. Los títulos de deuda y letras del tesoro generalmente no están garantizados, con la excepción de los títulos e instrumentos similares respaldados por activos, que están garantizados por carteras de instrumentos financieros.

(b) Compromisos relacionados con crédito

El principal objetivo de estos instrumentos es asegurar que se dispone de fondos para un cliente, cuando se requiere. Las garantías y las cartas de crédito "stand-by" tienen el mismo riesgo de crédito como los préstamos. Las cartas de crédito documentarias y comerciales, que son compromisos por escrito por el Banco en nombre de un cliente autorizando una tercera parte para emitir un giro en el Banco hasta por un monto estipulado bajo términos y condiciones específicas, están garantizados por los envíos de bienes al cual se relacionan y, por lo tanto, representan menos riesgo que un préstamo directo.

Compromisos para ampliar el crédito representan porciones no utilizadas de las autorizaciones para ampliar el crédito en la forma de préstamos, garantías o cartas de crédito. Con respecto al riesgo de crédito sobre los compromisos para ampliar el crédito, el Banco está potencialmente expuesto a pérdida en una suma igual al total de los compromisos no utilizados.

St. Georges Bank & Company Inc.

(Entidad 100% subsidiaria de Promerica Financial Corporation)

Notas a los estados financieros

Sin embargo, la probable cuantía de la pérdida es inferior al total de los compromisos no utilizados, como la mayoría de los compromisos para ampliar el crédito son contingentes sobre los clientes que mantienen las normas específicas de crédito. El Banco monitorea el plazo de vencimiento de los compromisos de créditos debido a que los compromisos a largo plazo en general tienen un mayor grado de riesgo de crédito que aquellos de corto plazo.

(c) Políticas de deterioro y provisión

Los sistemas internos y externos de clasificación se centralizan en la proyección de calidad del crédito desde el inicio del préstamo y de las actividades de inversión. La reserva de deterioro mostrada en la Nota 12, al 31 de diciembre de 2025, es derivada de cada una de las categorías de calificación interna.

Montos originados por las pérdidas crediticias esperadas

Aumento significativo de riesgo de crédito

Al evaluar si el riesgo de crédito de un instrumento financiero se ha incrementado de manera significativa, el Banco considera el cambio en el riesgo de impago que ocurre desde el reconocimiento inicial. Para un instrumento financiero que incurra en un evento de incumplimiento, la Administración considerará criterios utilizados en el modelo de riesgo de crédito interno y factores cualitativos, como los compromisos financieros, cuando corresponda. En cada fecha de reporte, el Banco evalúa si existe un aumento significativo en el riesgo de crédito basado en el cambio en el riesgo de impago que ocurre durante la vida esperada del instrumento de crédito. Con el fin de realizar la evaluación de si se ha producido un deterioro significativo de crédito, el Banco considera información razonable y sustentable que está disponible sin costo o esfuerzo desproporcionado comparando:

- El riesgo de incumplimiento que ocurre en el instrumento financiero en la fecha de presentación de informes, y
- El riesgo de incumplimiento que ocurre en el instrumento financiero en la fecha de su reconocimiento inicial.

Grado de riesgo crediticio

El Banco asigna cada exposición a una calificación de riesgo de crédito basada en una variedad de datos que se determina que son predictivos del riesgo de incumplimiento y aplicando un juicio crediticio experimentado. Las calificaciones de riesgo de crédito se definen utilizando factores cualitativos y cuantitativos que son indicativos del riesgo de incumplimiento. Estos factores varían según la naturaleza de la exposición y el tipo de deudor.

Las calificaciones de riesgo crediticio se definen y calibran de manera que el riesgo de incumplimiento se incrementa exponencialmente a medida que el riesgo de crédito se deteriora, por ejemplo, la diferencia en el riesgo de incumplimiento entre los grados de riesgo crediticio 1 y 2 es menor que la diferencia entre los grados 2 y 3.

Construcción del término de probabilidad de incumplimiento (PI)

Las calificaciones de riesgo crediticio son un insumo principal para la determinación de la estructura temporal de la PI para las exposiciones. El Banco recopila el rendimiento y la información predeterminada sobre sus exposiciones al riesgo de crédito analizadas por jurisdicción o región y por tipo de producto y deudor, así como por clasificación de riesgo crediticio. Para algunas carteras, también se utiliza información comprada a agencias externas de referencia crediticia.

St. Georges Bank & Company Inc.

(Entidad 100% subsidiaria de Promerica Financial Corporation)

Notas a los estados financieros

El Banco emplea modelos estadísticos para analizar los datos recopilados y generar estimaciones de PI del tiempo de vida restante de las exposiciones y cómo se espera que cambien como resultado del paso del tiempo.

Este análisis incluye la identificación y calibración de las relaciones entre los cambios en las tasas de incumplimiento y los cambios en los factores macroeconómicos clave, así como un análisis en profundidad del impacto de otros factores en el riesgo de incumplimiento. Para la mayoría de las exposiciones, los principales indicadores macroeconómicos incluyen: crecimiento del PIB, tasas de interés de referencia y desempleo. Para exposiciones a industrias y/o regiones específicas, el análisis puede extenderse a precios relevantes de bienes y/o bienes raíces.

Con base en el asesoramiento del Comité de Crédito del Banco y expertos económicos y la consideración de una variedad de información externa real y de pronóstico, el Banco formula una vista de "caso base" de la dirección futura de variables económicas relevantes, así como un rango representativo de otros posibles escenarios de pronóstico. Luego, el Banco usa estos pronósticos para ajustar sus estimaciones de PI.

Activos financieros modificados

Los términos contractuales de un préstamo pueden modificarse por varias razones, que incluyen cambios en las condiciones del mercado, retención de clientes y otros factores no relacionados con un deterioro crediticio actual o potencial del cliente. Un préstamo existente cuyos términos han sido modificados puede darse de baja en cuentas y el préstamo renegociado se reconoce como un nuevo préstamo a valor razonable de acuerdo con la política contable establecida en la Nota 3.

Cuando se modifican los términos de un activo financiero y la modificación no da como resultado la baja en cuentas, la determinación de si el riesgo de crédito del activo ha aumentado significativamente refleja la comparación de:

- El riesgo de incumplimiento del tiempo de vida remanente en la fecha de presentación basada en los términos modificados; con el riesgo de incumplimiento del tiempo de vida remanente estimado sobre la base de los datos en el reconocimiento inicial y los términos contractuales originales.

El Banco renegocia préstamos para clientes en dificultades financieras (conocidas como "actividades de tolerancia") para maximizar las oportunidades de cobranza y minimizar el riesgo de incumplimiento.

En virtud de la política de tolerancia del Banco, la tolerancia crediticia se concede de forma selectiva si el deudor actualmente está en incumplimiento de su deuda o si existe un alto riesgo de incumplimiento, hay pruebas de que el deudor hizo todos los esfuerzos razonables para pagar en virtud del en los términos establecidos en el contrato original y se espera que el deudor pueda cumplir con los términos revisados.

St. Georges Bank & Company Inc.

(Entidad 100% subsidiaria de Promerica Financial Corporation)

Notas a los estados financieros

Los términos revisados por lo general incluyen extender el vencimiento, cambiar el calendario de pagos de intereses y modificar los términos de los convenios de préstamo. Tanto los préstamos de consumo como corporativos están sujetos a la política de tolerancia.

Para los activos financieros modificados como parte de la política de tolerancia del Banco, la estimación del riesgo de incumplimiento refleja si la modificación ha mejorado o restaurado la capacidad del Banco para cobrar intereses y principal y la experiencia previa del Banco de acciones similares de tolerancia. Como parte de este proceso, el Banco evalúa el desempeño del pago del deudor contra los términos contractuales modificados y considera varios indicadores de comportamiento.

En general, la tolerancia es un indicador cualitativo de un aumento significativo en el riesgo de crédito y una expectativa de tolerancia puede constituir evidencia de que una exposición tiene deterioro crediticio o se encuentra en mora. Un cliente debe demostrar un comportamiento de pago consistentemente bueno durante un período de tiempo antes de que la exposición ya no se considere deterioro crediticio o en incumplimiento o se considere que el riesgo de incumplimiento ha disminuido de modo que la pérdida permita volver a medirse en una cantidad igual a 12 meses de pérdidas crediticias estimadas.

Definición de deterioro

El Banco considera que un activo financiero está deteriorado cuando:

- Es poco probable que el deudor pague sus obligaciones de crédito al Banco en su totalidad, sin que el Banco recurra a acciones tales como la realización de las garantías (si corresponde); o
- El deudor tiene más de 90 días de atraso en cualquier obligación de crédito material para el Banco. Los sobregiros se consideran vencidos una vez que el cliente ha incumplido un límite recomendado o se le ha notificado un límite inferior al monto actual pendiente.

Al evaluar si un deudor está en incumplimiento, el Banco considera indicadores que son:

- Cualitativos – por ejemplo, incumplimientos de “covenants”;
- Cuantitativos – por ejemplo, estado de mora y falta de pago de otra obligación del mismo deudor para el Banco; y
- Basado en datos desarrollados internamente y obtenidos de fuentes externas.

Los insumos utilizados para evaluar si un instrumento financiero está deteriorado y su importancia puede variar a lo largo del tiempo para reflejar los cambios en las circunstancias.

La definición de deterioro se alinea en gran medida con la aplicada por el Banco para propósitos de capital regulatorio.

St. Georges Bank & Company Inc.

(Entidad 100% subsidiaria de Promerica Financial Corporation)

Notas a los estados financieros

Incorporación de información prospectiva

El Banco incorpora información prospectiva en su evaluación de si el riesgo crediticio de un instrumento financiero ha aumentado significativamente desde su reconocimiento inicial y su medición de pérdidas crediticias estimadas. Con base en el asesoramiento del Comité de Crédito del Banco y expertos económicos y la consideración de una variedad de información externa real y de pronóstico, el Banco formula una vista de "caso base" de la dirección futura de variables económicas relevantes, así como, un rango representativo de otros posibles escenarios de pronóstico. Este proceso implica desarrollar dos o más escenarios económicos adicionales y considerar las probabilidades relativas de cada resultado. La información externa incluye datos económicos y pronósticos publicados por organismos gubernamentales y autoridades monetarias en los países donde opera el Banco, organizaciones supranacionales como la OCDE y el Fondo Monetario Internacional, y expertos seleccionados del sector privado y académicos.

El caso base representa el resultado más probable y está alineado con la información utilizada por el Banco para otros fines, como la planificación estratégica y la realización del presupuesto. Los otros escenarios representan resultados más optimistas y pesimistas. Periódicamente, el Banco lleva a cabo pruebas de estrés más extremas para calibrar su determinación de estos otros escenarios representativos.

Medida de las pérdidas crediticias estimadas

Las entradas clave en la medición de las pérdidas crediticias estimadas son los términos de estructura de las siguientes variables:

- Probabilidad de incumplimiento (PI);
- Pérdida de incumplimiento (PDI);
- Exposición ante el incumplimiento (EI).

Estos parámetros generalmente se derivan de modelos estadísticos desarrollados internamente y otros datos históricos. Se ajustan para reflejar la información prospectiva como se describió anteriormente.

Las estimaciones de PI son estimaciones en una fecha determinada, que se calculan en base a modelos de calificación estadística, y se evalúan utilizando herramientas de calificación adaptadas a las diversas categorías de contrapartes y exposiciones. Estos modelos estadísticos se basan en datos compilados internamente que comprenden factores tanto cuantitativos como cualitativos. Donde esté disponible, los datos de mercado también se pueden usar para derivar la PI para grandes contrapartes corporativas. Si una contraparte o exposición migra entre clases de calificación, esto llevará a un cambio en la estimación de la PI asociada. Las PI son estimadas considerando los vencimientos contractuales de las exposiciones y las tasas estimadas de prepago.

El Banco estima los parámetros de PDI en función de la historia de las tasas de recuperación de los reclamos contra las contrapartes deterioradas. Los modelos de PDI consideran la estructura, la garantía, la antigüedad del reclamo, la industria de la contraparte y los costos de recuperación de cualquier garantía que sea integral al activo financiero. Para los préstamos garantizados con propiedades, los ratios LTV son un parámetro clave para determinar PDI. Las estimaciones de PDI se recalibran para diferentes escenarios económicos y, para préstamos inmobiliarios, para reflejar posibles cambios en los precios de las propiedades. Se calculan sobre la base de un flujo de efectivo descontado usando la tasa de interés efectiva como factor de descuento.

St. Georges Bank & Company Inc.

(Entidad 100% subsidiaria de Promerica Financial Corporation)

Notas a los estados financieros

El representa la exposición esperada en caso de incumplimiento. El Banco determina la exposición actual de la contraparte y los posibles cambios en el monto actual permitidos según el contrato, incluida la amortización. El de un activo financiero es su valor bruto en libros. Para los compromisos de préstamos y las garantías financieras, el El incluye el monto utilizado, así como los montos futuros potenciales que pueden utilizarse del contrato, que se estiman en base a observaciones históricas y provisiones prospectivas. Para algunos activos financieros, el El se determina modelando el rango de posibles resultados de exposición en varios puntos en el tiempo usando escenarios y técnicas estadísticas.

Como se describió anteriormente, y sujeto al uso de un PI de 12 meses para activos financieros para los cuales el riesgo de crédito no ha aumentado significativamente, el Banco mide las pérdidas crediticias esperadas considerando el riesgo de incumplimiento durante el período contractual máximo (incluidas las opciones de extensión del deudor) que está expuesto al riesgo de crédito, incluso si, para fines de gestión del riesgo, el Banco considera un período más largo. El período contractual máximo se extiende a la fecha en que el Banco tiene derecho a exigir el reembolso de un adelanto o rescindir un compromiso o garantía de préstamo.

Sin embargo, para sobregiros que incluyen tanto un préstamo como un componente de compromiso no utilizado, el Banco mide las PCE durante un período mayor que el período contractual máximo, si la capacidad contractual del Banco para exigir el reembolso y cancelar el compromiso no utilizado no limita la exposición del Banco a pérdidas crediticias al período de notificación contractual. Estas facilidades crediticias no tienen un plazo fijo o estructura de pago y se administran de forma colectiva.

El Banco puede cancelarlos con efecto inmediato, pero este derecho contractual no se aplica en la gestión diaria normal, sino solo cuando el Banco se da cuenta de un aumento en el riesgo de crédito a nivel de la facilidad crediticia. Este período más largo se estima teniendo en cuenta las acciones de gestión del riesgo de crédito que el Banco espera tomar y que sirven para mitigar las pérdidas crediticias esperadas (PCE). Estos incluyen una reducción en los límites, la cancelación de la facilidad crediticia y/o convertir el saldo pendiente en un préstamo con plazos de amortización fijos.

Cuando la modelización de un parámetro se lleva a cabo de forma colectiva, los instrumentos financieros se agrupan sobre la base de características de riesgo compartidas que incluyen:

- Tipo de instrumento;
- Calificaciones de riesgo crediticio;
- Tipo de garantía;
- Proporción de LTV para hipotecas;
- Fecha de reconocimiento inicial;
- Plazo restante hasta el vencimiento;
- Industria; y
- Ubicación geográfica del deudor.

Las agrupaciones están sujetas a revisión periódica para garantizar que las exposiciones dentro de un Banco particular permanezcan apropiadamente homogéneas.

St. Georges Bank & Company Inc.

(Entidad 100% subsidiaria de Promerica Financial Corporation)

Notas a los estados financieros

Para las carteras con respecto a las cuales el Banco tiene datos históricos limitados, la información de referencia externa se utiliza para complementar los datos disponibles internamente.

Cada exposición se asigna a una calificación de riesgo de crédito en el reconocimiento inicial en función de la información disponible sobre el deudor. Las exposiciones están sujetas a un monitoreo continuo, lo que puede ocasionar que una exposición se mueva a una calificación de riesgo de crédito diferente. El monitoreo generalmente implica el uso de los siguientes datos:

Exposición corporativa

- Información obtenida durante la revisión periódica de los archivos de los clientes, por ejemplo, estados financieros auditados, declaraciones de renta, cuentas de gestión, presupuestos y proyecciones. Ejemplos de áreas de enfoque particular tales como: márgenes de utilidad bruta, razones de apalancamiento financiero, cumplimiento de "covenants", calidad de gestión, cambios en la alta dirección.
- Datos de agencias de crédito, artículos de prensa, cambios en las calificaciones crediticias externas.
- Precios de bonos cotizados y swaps de incumplimiento crediticio (CDS) para el deudor, cuando estén disponibles.
- Cambios significativos reales y esperados en el ámbito político, regulatorio y tecnológico entorno del deudor o en sus actividades comerciales.

Exposición de consumo

- Datos recopilados internamente sobre el comportamiento del cliente, por ejemplo. utilización de las facilidades crediticias (tarjetas de crédito, etc.).
- Métricas de asequibilidad.
- Datos externos de las agencias de referencia de crédito, incluidos los puntajes de crédito estándar de la industria.

Todas las exposiciones

- Registro de pago: incluye el estado de vencimiento, así como un rango de variables sobre ratios de pago.
- Utilización del límite otorgado.
- Solicitudes y otorgamiento de renegociaciones.
- Cambios existentes y previstos en las condiciones comerciales, financieras y económicas.

St. Georges Bank & Company Inc.

(Entidad 100% subsidiaria de Promerica Financial Corporation)

Notas a los estados financieros

Exposición máxima al riesgo de crédito antes de la garantía retenida u otras mejoras de crédito

La exposición máxima de riesgo de crédito relacionada con los activos financieros más importantes en el estado de situación financiera se detalla a continuación:

	Exposición máxima	
	2025	2024
Depósitos en bancos más intereses por cobrar	83,927,514	51,408,177
Préstamos a costo amortizado más intereses por cobrar:		
Corporativos	1,029,705,903	1,038,669,516
Tarjetas de crédito	112,377,880	111,800,941
Consumo	138,496,214	130,579,438
Vivienda	60,107,807	58,564,079
Préstamos, neto	1,340,687,804	1,339,613,974
Comisiones no devengadas	(2,099,736)	(1,865,170)
Total de Préstamos a costo amortizado	1,338,588,068	1,337,748,804
Inversiones en valores, neto más intereses por cobrar	328,833,918	386,153,933
Compromisos y contingencias	187,949,906	186,487,097
Total	1,939,299,406	1,961,798,011

El cuadro anterior representa el escenario más crítico de exposición al riesgo de crédito de los activos financieros del Banco al 31 de diciembre de 2025, sin tener en cuenta las garantías de crédito o de otro incremento de este.

Para los activos financieros del estado de situación financiera, las exposiciones expuestas anteriormente se basan en los saldos netos de reserva de deterioro más los intereses por cobrar en libros reportados.

Como se observa en la tabla anterior, el 69% del total máximo de exposición se deriva de los préstamos (31 de diciembre de 2024: 69%); el 4% representa los depósitos en bancos (31 de diciembre de 2024: 3%); el 17% representa inversiones en valores (31 de diciembre de 2024: 19%); el 10% representan los compromisos y contingencias (31 de diciembre de 2024: 9%).

La Administración confía en su habilidad de continuar el control y mantener una mínima exposición del riesgo de crédito para el Banco como resultado de la cartera de préstamos, los valores razonables con cambios en resultados, valores razonables con cambios en utilidades integrales y los valores a costo amortizado.

La siguiente tabla presenta información sobre la calidad crediticia de los activos financieros medidos al costo amortizado y las inversiones en valores medidas a los valores a valor razonable con cambio en otras utilidades integrales. A menos que se indique específicamente, para los activos financieros, los montos en la tabla representan los valores en libros brutos:

St. Georges Bank & Company Inc.
(Entidad 100% subsidiaria de Promerica Financial Corporation)

Notas a los estados financieros

Préstamos a costo amortizado:

Préstamos a costo amortizado indicadores	31 de diciembre de 2025			Total
	Préstamos con pérdidas crediticias esperadas durante los próximos 12 meses	Préstamos con pérdidas crediticias esperadas durante el tiempo de vida (no deteriorados evaluados colectivamente)	Préstamos con pérdidas crediticias esperadas durante el tiempo de vida (deteriorados - evaluados individualmente)	
Indicadores 1 -4 : Riesgo bajo o razonable	1,197,817,269	5,818,835	-	1,203,636,104
Indicadores 5 -6 : Monitoreo	29,796,995	57,538,305	-	87,335,300
Indicador 7: Subestándar	5,000,000	11,673,699	-	16,673,699
Indicadores 8 -9 : Dudoso	-	16,920,965	-	16,920,965
Indicador 10: Deteriorado	-	-	28,087,572	28,087,572
Monto bruto	1,232,614,264	91,951,804	28,087,572	1,352,653,640
Intereses por cobrar	8,430,383	3,483,250	439,974	12,353,607
Monto bruto más intereses por cobrar	1,241,044,647	95,435,054	28,527,546	1,365,007,247
Reserva por deterioro	(4,166,085)	(3,893,020)	(16,260,338)	(24,319,443)
Comisiones no devengadas	(1,980,116)	(68,563)	(51,057)	(2,099,736)
Valor en libros, neto	1,234,898,446	91,473,471	12,216,151	1,338,588,068

Préstamos a costo amortizado indicadores	31 de diciembre de 2024			Total
	Préstamos con pérdidas crediticias esperadas durante los próximos 12 meses	Préstamos con pérdidas crediticias esperadas durante el tiempo de vida (no deteriorados evaluados colectivamente)	Préstamos con pérdidas crediticias esperadas durante el tiempo de vida (deteriorados - evaluados individualmente)	
Indicadores 1 -4 : Riesgo bajo o razonable	1,182,045,838	5,441,929	-	1,187,487,767
Indicadores 5 -6 : Monitoreo	70,081,751	27,832,084	-	97,913,835
Indicador 7: Subestándar	-	31,999,108	-	31,999,108
Indicadores 8 -9 : Dudoso	-	8,507,219	-	8,507,219
Indicador 10: Deteriorado	-	-	24,657,723	24,657,723
Monto bruto	1,252,127,589	73,780,340	24,657,723	1,350,565,652
Intereses por cobrar	8,130,463	3,654,475	457,808	12,242,746
Monto bruto más intereses por cobrar	1,260,258,052	77,434,815	25,115,531	1,362,808,398
Reserva por deterioro	(4,938,616)	(5,297,268)	(12,958,540)	(23,194,424)
Comisiones no devengadas	(1,795,876)	(28,400)	(40,894)	(1,865,170)
Valor en libros, neto	1,253,523,560	72,109,147	12,116,097	1,337,748,804

St. Georges Bank & Company Inc.
(Entidad 100% subsidiaria de Promerica Financial Corporation)

Notas a los estados financieros

Valores a costo amortizado:

<u>Indicadores</u> <u>valores a costo amortizado</u>	31 de diciembre de			<u>Total</u>
	<u>2025</u>			
	<u>Valores con pérdidas crediticias esperadas durante los próximos 12 meses</u>	<u>Valores con pérdidas crediticias esperadas durante el tiempo de vida (no deteriorados evaluados colectivamente)</u>	<u>Valores con pérdidas crediticias esperadas durante el tiempo de vida (deteriorados - evaluados individualmente)</u>	
Indicadores del 1-7: Riesgo bajo o razonable	198,091,306	-	-	198,091,306
Indicadores del 8-16: Monitoreo	114,874,063	209,661	-	115,083,724
Monto bruto	312,965,369	209,661	-	313,175,030
Intereses por cobrar	1,691,816	1,334	-	1,693,150
Monto bruto más intereses por cobrar	314,657,185	210,995	-	314,868,180
Reserva por deterioro	(379,224)	(502)	-	(379,726)
Valor en libros, neto	314,277,961	210,493	-	314,488,454

<u>Indicadores</u> <u>valores a costo amortizado</u>	31 de diciembre de			<u>Total</u>
	<u>2024</u>			
	<u>Valores con pérdidas crediticias esperadas durante los próximos 12 meses</u>	<u>Valores con pérdidas crediticias esperadas durante el tiempo de vida (no deteriorados evaluados colectivamente)</u>	<u>Valores con pérdidas crediticias esperadas durante el tiempo de vida (deteriorados - evaluados individualmente)</u>	
Indicadores del 1-7: Riesgo bajo o razonable	244,122,701	-	-	244,122,701
Indicadores del 8-16: Monitoreo	138,682,630	211,796	-	138,894,426
Monto bruto	382,805,331	211,796	-	383,017,127
Intereses por cobrar	2,030,334	1,334	-	2,031,668
Monto bruto más intereses por cobrar	384,835,665	213,130	-	385,048,795
Reserva por deterioro	(498,631)	(34,280)	-	(532,911)
Valor en libros, neto	384,337,034	178,850	-	384,515,884

St. Georges Bank & Company Inc.
(Entidad 100% subsidiaria de Promerica Financial Corporation)

Notas a los estados financieros

Valores a valor razonable con cambio en otras utilidades integrales:

Indicadores Valores de inversión a valor razonable con cambios en otros utilidades integrales	2025			
	Valores con pérdidas crediticias esperadas durante los próximos 12 meses	Valores con pérdidas crediticias esperadas durante el tiempo de vida (no deteriorados evaluados colectivamente)	Valores con pérdidas crediticias esperadas durante el tiempo de vida (deteriorados - evaluados individualmente)	Total
Indicadores del 1 -7: Riesgo bajo o razonable	321,674	-	-	321,674
Indicadores del 8 -16: Monitoreo	12,863,884	-	-	12,863,884
Indicadores del 21 -24: Deteriorado	-	-	992,646	992,646
Monto bruto	13,185,558	-	992,646	14,178,204
Intereses por cobrar	12,286	-	154,974	167,260
Monto bruto más intereses por cobrar	13,197,844	-	1,147,620	14,345,464

Indicadores Valores de inversión a valor razonable con cambios en otros utilidades integrales	2024			
	Valores con pérdidas crediticias esperadas durante los próximos 12 meses	Valores con pérdidas crediticias esperadas durante el tiempo de vida (no deteriorados evaluados colectivamente)	Valores con pérdidas crediticias esperadas durante el tiempo de vida (deteriorados - evaluados individualmente)	Total
Indicadores del 1 -7: Riesgo bajo o razonable	172,053	-	-	172,053
Indicadores del 21 -24: Deteriorado	-	-	794,211	794,211
Monto bruto	172,053	-	794,211	966,264
Intereses por cobrar	-	-	138,874	138,874
Monto bruto más intereses por cobrar	172,053	-	933,085	1,105,138

El Banco mantiene colaterales de los préstamos otorgados a clientes correspondientes a hipotecas sobre las propiedades y otras garantías. Las estimaciones del valor razonable están basadas en el valor del colateral según sea el período de tiempo del crédito y generalmente son actualizadas cada dos años.

Al 31 de diciembre de 2025, el Banco mantiene préstamos renegociados por B/.69,389,749 (31 de diciembre de 2024: B/.70,741,184).

Para manejar las exposiciones de riesgo financiero de la cartera de inversiones, el Banco utiliza la calificación de las calificadoras internacionales como a continuación se detalla:

Grado de calificación

Grado de inversión
Monitoreo estándar
Monitoreo especial
Sin calificación

Calificación internacional

AAA, AA+, AA-, A+, A-, BBB+, BBB, BBB-
BB+, BB, BB-, B+, B, B-
CCC a C
-

St. Georges Bank & Company Inc.
(Entidad 100% subsidiaria de Promerica Financial Corporation)

Notas a los estados financieros

La siguiente tabla presenta las acciones locales e internacionales que no son valoradas a nivel de riesgo de crédito y para los bonos se realiza análisis de la calidad crediticia de los títulos de deuda negociable, reconocidos a valor razonable con cambio en otras utilidades integrales. El análisis se ha basado en las calificaciones publicadas por las agencias calificadoras de riesgo:

	<u>31 de diciembre de</u> <u>2025</u>	<u>31 de diciembre de</u> <u>2024</u>
<u>Clasificación local</u>		
Bonos corporativos		
A- a AA+	2,259,140	-
A- a A+	5,629,539	-
BBB+ e inferior	4,975,205	-
Total de valor en libros calificación local	<u>12,863,884</u>	<u>-</u>
<u>Sin Calificación</u>		
Acciones de capital local	244,246	113,595
Acciones de capital internacional	77,428	58,458
Bonos corporativos internacional	992,646	794,211
Total de valor en libros sin calificación	<u>1,314,320</u>	<u>966,264</u>
Valor en libros	<u>14,178,204</u>	<u>966,264</u>

Colateral y otros avales contra sus exposiciones crediticias

El Banco mantiene colaterales sobre los préstamos otorgados a clientes correspondientes a depósitos pignoralados en el Banco. Las estimaciones del valor razonable están basadas en el valor del colateral según sea el período de tiempo del crédito y generalmente no son actualizadas excepto si el crédito se encuentra en deterioro en forma individual.

Garantías y otras mejoras para reducir el riesgo de crédito y su efecto financiero

El Banco mantiene garantías y otras mejoras crediticias, para asegurar el cobro de sus activos financieros expuestos al riesgo de crédito. La tabla a continuación presenta resumen de los principales tipos de garantías mantenidas con respecto a distintos tipos de activos financieros que cubre el monto de los préstamos:

<u>Tipo de garantía</u>	<u>Saldo según</u> <u>monto de préstamos bruto</u>		<u>Saldo según</u> <u>tipo de garantía</u>	
	<u>31 de diciembre de</u> <u>2025</u>	<u>31 de diciembre de</u> <u>2024</u>	<u>31 de diciembre de</u> <u>2025</u>	<u>31 de diciembre de</u> <u>2024</u>
Hipotecaria inmueble	559,083,682	562,953,991	961,736,001	941,136,557
Prendarias / muebles	91,086,058	52,974,094	253,359,397	199,260,488
Depósitos pignoralados	368,720,194	404,007,231	383,518,086	426,209,728
Otras garantías	15,390,966	20,380,165	143,525,200	146,088,565
Sin garantías	318,372,740	310,250,171	-	-
Total	<u>1,352,653,640</u>	<u>1,350,565,652</u>	<u>1,742,138,684</u>	<u>1,712,695,338</u>

St. Georges Bank & Company Inc.
(Entidad 100% subsidiaria de Promerica Financial Corporation)

Notas a los estados financieros

Concentración de riesgos de activos financieros con revelación del riesgo de crédito

Sectores geográficos

El siguiente cuadro desglosa los principales activos y pasivos financieros del Banco revelados a su valor en libros neto de reservas, clasificados por región geográfica. Para este cuadro, el Banco ha asignado a las regiones en las revelaciones basadas en el país de domicilio de sus contrapartes:

	Panamá	América Latina y el Caribe	Canadá y Estados Unidos	Otras Regiones	Total
31 de diciembre de 2025					
Activos financieros					
Efectivo, efectos de caja y depósitos en bancos	40,018,443	4,606,677	43,621,909	21,571	88,268,600
Inversiones en valores, neto	99,215,413	12,017,658	187,713,812	29,887,035	328,833,918
Préstamos a costo amortizado	446,711,026	823,309,893	63,271,502	5,295,647	1,338,588,068
Total de activos financieros	<u>585,944,882</u>	<u>839,934,228</u>	<u>294,607,223</u>	<u>35,204,253</u>	<u>1,755,690,586</u>
Pasivos financieros					
Depósitos	559,934,608	1,066,808,508	-	-	1,626,743,116
Financiamientos	5,770,914	-	-	-	5,770,914
Deuda subordinada	15,328,257	-	29,305,728	-	44,633,985
Pasivo por arrendamientos	1,664,379	-	-	-	1,664,379
Total de pasivos financieros	<u>582,698,158</u>	<u>1,066,808,508</u>	<u>29,305,728</u>	<u>-</u>	<u>1,678,812,394</u>
Compromisos y contingencias	<u>172,947,730</u>	<u>15,002,176</u>	<u>-</u>	<u>-</u>	<u>187,949,906</u>
31 de diciembre de 2024					
Activos financieros					
Efectivo, efectos de caja y depósitos en bancos	16,692,442	2,609,857	36,986,281	53,333	56,341,913
Inversiones en valores, neto	97,793,793	13,772,947	222,038,891	52,015,391	385,621,022
Préstamos a costo amortizado	441,229,855	884,765,435	1,688,274	10,065,240	1,337,748,804
Total de activos financieros	<u>555,716,090</u>	<u>901,148,239</u>	<u>260,713,446</u>	<u>62,133,964</u>	<u>1,779,711,739</u>
Pasivos financieros					
Depósitos	504,511,738	1,092,916,868	-	-	1,597,428,606
Financiamientos	6,925,120	-	45,064,863	-	51,989,983
Deuda subordinada	21,302,932	-	34,427,351	-	55,730,283
Pasivo por arrendamientos	2,420,566	-	-	-	2,420,566
Total de pasivos financieros	<u>535,160,356</u>	<u>1,092,916,868</u>	<u>79,492,214</u>	<u>-</u>	<u>1,707,569,438</u>
Compromisos y contingencias	<u>171,578,589</u>	<u>14,908,508</u>	<u>-</u>	<u>-</u>	<u>186,487,097</u>

St. Georges Bank & Company Inc.
(Entidad 100% subsidiaria de Promerica Financial Corporation)

Notas a los estados financieros

Sectores por industria

El siguiente cuadro desglosa la exposición de la concentración de los riesgos de crédito del Banco, clasificado por medio de sectores por industria de nuestras contrapartes:

	<u>Instituciones financieras</u>	<u>Industrias</u>	<u>Inmobiliaria</u>	<u>Tarjetas de crédito</u>	<u>Otras industrias</u>	<u>Total</u>
31 de diciembre de 2025						
Activos financieros						
Efectivo, efectos de caja y depósitos en bancos	88,268,600	-	-	-	-	88,268,600
Inversiones en valores, neto	86,649,762	39,931,024	4,574,118	-	197,679,014	328,833,918
Préstamos a costo amortizado	14,447,770	76,261,474	197,548,736	112,412,634	937,917,454	1,338,588,068
Total de activos financieros	<u>189,366,132</u>	<u>116,192,498</u>	<u>202,122,854</u>	<u>112,412,634</u>	<u>1,135,596,468</u>	<u>1,755,690,586</u>
Pasivos financieros						
Depósitos	421,953,105	1,690,403	43,775,667	-	1,159,323,941	1,626,743,116
Financiamientos recibidos	5,770,914	-	-	-	-	5,770,914
Deuda subordinada	29,305,728	-	-	-	15,328,257	44,633,985
Pasivo por arrendamientos	-	-	1,183,709	-	480,670	1,664,379
Total de pasivos financieros	<u>457,029,747</u>	<u>1,690,403</u>	<u>44,959,376</u>	<u>-</u>	<u>1,175,132,868</u>	<u>1,678,812,394</u>
Compromisos y contingencias	<u>133,900</u>	<u>1,986,871</u>	<u>809,479</u>	<u>153,070,957</u>	<u>31,948,699</u>	<u>187,949,906</u>
31 de diciembre de 2024						
Activos financieros						
Efectivo, efectos de caja y depósitos en bancos	56,341,913	-	-	-	-	56,341,913
Inversiones en valores, neto	99,981,709	40,964,812	9,639,529	-	235,034,972	385,621,022
Préstamos a costo amortizado	6,984,332	84,027,582	238,474,189	111,800,940	896,461,761	1,337,748,804
Total de activos financieros	<u>163,307,954</u>	<u>124,992,394</u>	<u>248,113,718</u>	<u>111,800,940</u>	<u>1,131,496,733</u>	<u>1,779,711,739</u>
Pasivos financieros						
Depósitos	435,503,017	816,275	40,835,255	-	1,120,274,059	1,597,428,606
Financiamientos recibidos	51,989,983	-	-	-	-	51,989,983
Deuda subordinada	34,427,351	-	-	-	21,302,932	55,730,283
Pasivo por arrendamientos	-	-	1,526,025	-	894,541	2,420,566
Total de pasivos financieros	<u>521,920,351</u>	<u>816,275</u>	<u>42,361,280</u>	<u>-</u>	<u>1,142,471,532</u>	<u>1,707,569,438</u>
Compromisos y contingencias	<u>-</u>	<u>3,896,590</u>	<u>2,747,508</u>	<u>150,974,931</u>	<u>28,868,068</u>	<u>186,487,097</u>

St. Georges Bank & Company Inc.
(Entidad 100% subsidiaria de Promerica Financial Corporation)

Notas a los estados financieros

El movimiento de la reserva para pérdidas crediticias esperadas en préstamos se detalla a continuación:

	31 de diciembre de <u>2025</u>			
	Pérdidas crediticias esperadas durante los próximos 12 meses	Pérdidas crediticias esperadas durante el tiempo de vida (no deteriorados - evaluados colectivamente)	Pérdidas crediticias esperadas durante el tiempo de vida (deteriorados - evaluados individualmente)	Total reserva de principal e intereses
Saldo al inicio del año	4,938,616	5,297,268	12,958,540	23,194,424
Transferencia a pérdidas crediticias esperadas durante los próximos 12 meses	1,230,110	(990,038)	(240,072)	-
Transferencia a pérdida esperada durante el tiempo de vida – no deteriorados	(329,259)	507,370	(178,111)	-
Transferencia a pérdida esperada durante el tiempo de vida – deteriorados	(341,859)	(1,092,482)	1,434,341	-
Subtotal	558,992	(1,575,150)	1,016,158	-
Provisión cargada al gasto				
Incrementos (disminuciones) por cambios en riesgo crediticio	(1,559,276)	(235,531)	16,716,485	14,921,678
Préstamos que han sido cancelados durante el año	(497,041)	(378,194)	(210,788)	(1,086,023)
Subtotal	(2,056,317)	(613,725)	16,505,697	13,835,655
Originación o compra de nuevos activos financieros	724,794	784,627	835,625	2,345,046
Ventas, redención y reclasificaciones de operaciones originadas en el periodo actual	-	-	-	-
Subtotal	724,794	784,627	835,625	2,345,046
Gasto por deterioro	(1,331,523)	170,902	17,341,322	16,180,701
Préstamos castigados	-	-	(16,894,041)	(16,894,041)
Recuperación de montos previamente castigados	-	-	1,838,359	1,838,359
Subtotal	-	-	(15,055,682)	(15,055,682)
Saldo al final del año	<u>4,166,085</u>	<u>3,893,020</u>	<u>16,260,338</u>	<u>24,319,443</u>

St. Georges Bank & Company Inc.
(Entidad 100% subsidiaria de Promerica Financial Corporation)

Notas a los estados financieros

	31 de diciembre de <u>2024</u>			
	Pérdidas crediticias esperadas durante los próximos 12 meses	Pérdidas crediticias esperadas durante el tiempo de vida (no deteriorados - evaluados colectivamente)	Pérdidas crediticias esperadas durante el tiempo de vida (deteriorados - evaluados individualmente)	Total reserva de principal e intereses
Saldo al inicio del año	6,500,636	3,944,660	13,632,552	24,077,848
Transferencia a pérdidas crediticias esperadas durante los próximos 12 meses	1,583,787	(1,049,455)	(534,332)	-
Transferencia a pérdida esperada durante el tiempo de vida – no deteriorados	(388,606)	606,062	(217,456)	-
Transferencia a pérdida esperada durante el tiempo de vida – deteriorados	(353,981)	(575,879)	929,860	-
Subtotal	841,200	(1,019,272)	178,072	-
Provisión cargada al gasto				
Incrementos (disminuciones) por cambios en riesgo crediticio	(2,527,938)	1,586,491	14,061,255	13,119,808
Préstamos que han sido cancelados durante el año	(858,920)	(215,413)	(419,766)	(1,494,099)
Subtotal	(3,386,858)	1,371,078	13,641,489	11,625,709
Originación o compra de nuevos activos financieros	983,642	1,000,802	1,045,318	3,029,762
Ventas, redención y reclasificaciones de operaciones originadas en el periodo actual	(4)	-	(3,503)	(3,507)
Subtotal	983,638	1,000,802	1,041,815	3,026,255
Gasto por deterioro	(2,403,220)	2,371,880	14,683,304	14,651,964
Préstamos castigados	-	-	(18,386,132)	(18,386,132)
Recuperación de montos previamente castigados	-	-	2,850,744	2,850,744
Saldo al final del año	4,938,616	5,297,268	12,958,540	23,194,424

El movimiento de la reserva para pérdidas crediticias esperadas (PCE) relacionadas a las inversiones en valores, se detalla a continuación:

	31 de diciembre de <u>2025</u>			
	Pérdidas crediticias esperadas durante los próximos 12 meses	Pérdidas crediticias esperadas durante el tiempo de vida (no deteriorados)	Pérdidas crediticias esperadas durante el tiempo de vida (deteriorados)	Total reserva de principal e intereses
Saldo al inicio del año	354,638	178,529	1,557,489	2,090,656
Transferencia a pérdida esperada durante el tiempo de vida – no deteriorados	-	-	-	-
Subtotal	-	-	-	-
Provisión cargada al gasto				
Incrementos (disminuciones) por cambios en riesgo crediticio	(74,464)	(33,779)	15,624	(92,619)
Compra de nuevos instrumentos financieros	55,617	-	-	55,617
Venta, redenciones de instrumentos financieros durante el año	(45,101)	-	-	(45,101)
Gasto por deterioro	(63,948)	(33,779)	15,624	(82,103)
Saldo al final del año	290,690	144,750	1,573,113	2,008,553

St. Georges Bank & Company Inc.
(Entidad 100% subsidiaria de Promerica Financial Corporation)

Notas a los estados financieros

	31 de diciembre de			Total reserva de principal e intereses
	<u>2024</u>	<u>2024</u>	<u>2024</u>	
	Pérdidas crediticias esperadas durante los próximos 12 meses	Pérdidas crediticias esperadas durante el tiempo de vida (no deteriorados)	Pérdidas crediticias esperadas durante el tiempo de vida (deteriorados)	
Saldo al inicio del año	347,939	150,806	1,499,405	1,998,150
Transferencia a pérdida esperada durante el tiempo de vida – no deteriorados	(1,324)	1,324	-	-
Subtotal	(1,324)	1,324	-	-
Provisión cargada al gasto				
Incrementos (disminuciones) por cambios en riesgo crediticio	21,028	32,957	58,084	112,069
Venta, redenciones de instrumentos financieros durante el año	(13,005)	(6,558)	-	(19,563)
Gasto por deterioro	8,023	26,399	58,084	92,506
Saldo al final del año	354,638	178,529	1,557,489	2,090,656

4.3 Riesgo de mercado

El riesgo de mercado dependerá de las condiciones de riesgo de los países en los que el Banco mantiene operaciones. Por ello, se realiza un análisis de las condiciones socio-económicas de cada país y se determinan las provisiones requeridas. La exposición del Banco a este tipo de riesgo se concentra en los fondos disponibles y, en menor medida en las inversiones netas.

El Banco en cumplimiento con los estándares internacionales adopta las políticas de medición del riesgo de tasa de interés, lo cual se refiere al riesgo actual o futuro para el capital o las ganancias del Banco provocado por las fluctuaciones adversas de las tasas de interés que afecten a las posiciones de su cartera de inversión. Cuando las tasas de interés varían, cambia el valor actual y el perfil temporal de los flujos de efectivo futuros. Esto, a su vez, modifica el valor subyacente de los activos, pasivos y partidas fuera de balance del Banco y, por tanto, su valor económico. Los resultados presentados a continuación están bajo la adopción de la metodología establecida en Basilea II, que de acuerdo con la composición entre los activos y pasivos en un aumento de tasa de 100 o 200 pb, el posicionamiento del Banco tendría un impacto no realizado en su capital.

A continuación, se resume el impacto en los resultados del Banco:

	31 de diciembre de <u>2025</u>	31 de diciembre de <u>2024</u>
Incremento de 100 pb	2,390,451	(1,571,722)
Disminución de 100 pb	(3,011,925)	1,945,312
Incremento de 200 pb	4,780,902	(3,143,445)
Disminución de 200 pb	(6,023,850)	3,890,623

Como parte del riesgo de mercado, el Banco está expuesto principalmente al riesgo de tasa de interés.

- El riesgo de tasa de interés del flujo de efectivo y el riesgo de tasa de interés de valor razonable, son los riesgos que los flujos de efectivo futuros y el valor de un instrumento financiero fluctúen debido a cambios en las tasas de interés del mercado.

St. Georges Bank & Company Inc.
(Entidad 100% subsidiaria de Promerica Financial Corporation)

Notas a los estados financieros

El Comité de Activos y Pasivos (ALCO), revisa periódicamente la exposición de riesgo de tasa de interés.

La tabla que aparece a continuación resume la exposición del Banco a los riesgos de la tasa de interés. Los activos y pasivos del Banco están incluidos en la tabla a su valor en libros neto de reserva, clasificados por categorías por el que ocurra primero entre la nueva fijación de tasa o las fechas de vencimiento de los activos y pasivos financieros:

	Hasta 3 meses	De 3 meses a 1 año	De 1 año a 5 años	Más de 5 años	Sin tasa de interés	Vencidos	Total
31 de diciembre de 2025							
Activos							
Depósitos a plazo	10,008,556	-	-	-	-	-	10,008,556
Inversiones en valores, neto	43,500,405	78,459,430	175,396,799	31,155,610	321,674	-	328,833,918
Préstamos a costo amortizado	141,006,924	1,047,781,485	118,448,834	19,182,458	-	12,168,367	1,338,588,068
Total de activos financieros	194,515,885	1,126,240,915	293,845,633	50,338,068	321,674	12,168,367	1,677,430,542
Pasivos							
Depósitos de clientes	447,750,937	644,410,637	265,136,122	7,279,365	262,166,055	-	1,626,743,116
Financiamientos recibidos	-	-	-	5,770,914	-	-	5,770,914
Deuda subordinada	-	-	11,233,455	33,400,530	-	-	44,633,985
Total de pasivos financieros	447,750,937	644,410,637	276,369,577	46,450,809	262,166,055	-	1,677,148,015
Compromisos y contingencias	26,484,398	136,303,757	25,021,746	140,005	-	-	187,949,906
Total sensibilidad a tasa de interés	(279,719,450)	345,526,521	(7,545,690)	3,747,254	(261,844,381)	12,168,367	(187,667,379)

	Hasta 3 meses	De 3 meses a 1 año	De 1 año a 5 años	Más de 5 años	Sin tasa de interés	Vencidos	Total
31 de diciembre de 2024							
Activos							
Depósitos a plazo	-	-	-	-	-	-	-
Inversiones en valores, neto	43,478,456	18,341,654	269,865,756	53,763,103	172,053	-	385,621,022
Préstamos a costo amortizado	232,662,957	964,245,672	105,265,729	23,501,503	-	12,072,943	1,337,748,804
Total de activos financieros	276,141,413	982,587,326	375,131,485	77,264,606	172,053	12,072,943	1,723,369,826
Pasivos							
Depósitos de clientes	502,195,152	540,350,631	288,415,908	6,043,398	260,423,517	-	1,597,428,606
Financiamientos recibidos	45,064,863	-	-	6,925,120	-	-	51,989,983
Deuda subordinada	34,427,351	-	20,700,000	602,932	-	-	55,730,283
Total de pasivos financieros	581,687,366	540,350,631	309,115,908	13,571,450	260,423,517	-	1,705,148,872
Compromisos y contingencias	32,333,910	128,683,381	25,469,156	650	-	-	186,487,097
Total sensibilidad a tasa de interés	(337,879,863)	313,553,314	40,546,421	63,692,506	(260,251,464)	12,072,943	(168,266,143)

4.4 Riesgo de liquidez

El riesgo de liquidez es el riesgo de que el Banco no pueda cumplir con todas sus obligaciones. El Banco mitiga este riesgo estableciendo límites en la proporción mínima de los fondos que deben ser mantenidos en instrumentos de alta liquidez y límites de composición de facilidades interbancarias y de financiamientos.

St. Georges Bank & Company Inc.
(Entidad 100% subsidiaria de Promerica Financial Corporation)

Notas a los estados financieros

El siguiente cuadro detalla los activos y pasivos financieros del Banco, agrupados por sus vencimientos remanentes con respecto a la fecha de vencimiento contractual:

	Hasta 3 meses	De 3 meses a 1 año	De 1 año a 5 años	Más de 5 años	Sin vencimiento	Vencidos	Total
31 de diciembre de 2025							
Activos financieros							
Depósitos en bancos	83,927,514	-	-	-	-	-	83,927,514
Inversiones en valores, neto	14,283,252	81,460,193	197,636,045	35,132,754	321,674	-	328,833,918
Préstamos a costo amortizado	141,006,924	303,068,423	316,310,368	566,033,986	-	12,168,367	1,338,588,068
Total de activos	239,217,690	384,528,616	513,946,413	601,166,740	321,674	12,168,367	1,751,349,500
Pasivos financieros							
Depósitos de clientes	267,536,006	644,410,637	265,136,122	7,279,365	442,380,986	-	1,626,743,116
Financiamientos recibidos	-	-	-	5,770,914	-	-	5,770,914
Deuda subordinada	-	-	11,233,455	33,400,530	-	-	44,633,985
Pasivo por arrendamiento	4,761	123,831	1,535,787	-	-	-	1,664,379
Total de pasivos	267,540,767	644,534,468	277,905,364	46,450,809	442,380,986	-	1,678,812,394
Posición neta	(28,323,077)	(260,005,852)	236,041,049	554,715,931	(442,059,312)	12,168,367	72,537,106
Compromisos y contingencias	26,484,398	136,303,757	25,021,746	140,005	-	-	187,949,906
31 de diciembre de 2024							
Activos financieros							
Depósitos en bancos	51,408,177	-	-	-	-	-	51,408,177
Inversiones en valores, neto	19,134,069	19,857,398	288,235,245	58,222,257	172,053	-	385,621,022
Préstamos a costo amortizado	232,931,296	250,060,098	325,175,364	517,509,103	-	12,072,943	1,337,748,804
Total de activos	303,473,542	269,917,496	613,410,609	575,731,360	172,053	12,072,943	1,774,778,003
Pasivos financieros							
Depósitos de clientes	335,408,758	540,350,631	288,415,908	6,043,397	427,209,912	-	1,597,428,606
Financiamientos recibidos	45,064,863	-	-	6,925,120	-	-	51,989,983
Deuda subordinada	-	-	36,285,170	19,445,113	-	-	55,730,283
Pasivo por arrendamiento	5,473	59,530	2,355,563	-	-	-	2,420,566
Total de pasivos	380,479,094	540,410,161	327,056,641	32,413,630	427,209,912	-	1,707,569,438
Posición neta	(77,005,552)	(270,492,665)	286,353,968	543,317,730	(427,037,859)	12,072,943	67,208,565
Compromisos y contingencias	32,333,910	128,683,381	25,469,156	650	-	-	186,487,097

El control de los márgenes entre los vencimientos y tasas de interés de activos y pasivos es fundamental para la Administración del Banco. Es inusual que los bancos mantengan total control sobre los vencimientos debido a que las transacciones son frecuentes con términos no definidos y de diferentes tipos.

La posición que surge por la desigualdad en los vencimientos puede generar utilidades, pero también puede incrementar el riesgo de pérdidas.

El vencimiento de activos y pasivos y la habilidad de reemplazar a un nivel aceptable los depósitos de clientes cuando vence, son un factor determinante en la posición de liquidez del Banco y en su exposición a cambios en las tasas de interés y cambio de divisas. El Banco evalúa su nivel de riesgo de liquidez mediante el índice de liquidez legal establecido por la Superintendencia de Bancos de Panamá, en el Acuerdo No.4-2008. El índice de liquidez legal determina la cantidad de activos líquidos en función de los depósitos totales de los clientes del Banco.

Según el Acuerdo mencionado, el índice de liquidez legal mínimo es de 30% de los depósitos de clientes no pignorados con vencimientos menores a 186 días para los bancos con licencia general.

St. Georges Bank & Company Inc.
(Entidad 100% subsidiaria de Promerica Financial Corporation)

Notas a los estados financieros

Dentro de los activos líquidos se consideran las inversiones: en obligaciones de gobiernos locales menores a un año; obligaciones de bancos, agencias privadas y gobiernos extranjeros que sea en dólares, que coticen en bolsa y tengan grado de inversión; además de obligaciones de organismos financieros y otros activos líquidos especificados en el Acuerdo.

A continuación, se detallan los índices correspondientes al margen de activos líquidos netos sobre los depósitos recibidos de clientes del Banco a la fecha de los estados financieros, como sigue:

Evaluación del índice de liquidez:

	<u>2025</u>	<u>2024</u>
Al cierre del año	44%	42%
Promedio del año	42%	49%
Máximo del año	45%	56%
Mínimo del año	40%	42%

El cuadro a continuación muestra los flujos de efectivo no descontados de los activos y pasivos financieros del Banco expuestos a tasa de interés, sobre la base de sus vencimientos remanentes con respecto a la fecha de vencimiento contractual. Los flujos esperados de estos instrumentos pueden variar significativamente producto de estos análisis:

	<u>Flujos no</u>					
	<u>Valor en libros</u>	<u>descontados</u>	<u>Hasta 1 año</u>	<u>De 1 a 3 años</u>	<u>De 3 a 5 años</u>	<u>Más de 5 años</u>
31 de diciembre de 2025						
Activos financieros						
Efectivo, efectos de caja y depósitos en bancos	88,268,600	88,268,600	88,268,600	-	-	-
Inversiones en valores, neto	328,833,918	354,702,151	103,964,091	164,012,495	49,011,275	37,714,290
Préstamos a costo amortizado	1,338,588,068	1,930,389,814	494,771,493	241,003,900	152,469,956	1,042,144,465
Total de activos financieros	<u>1,755,690,586</u>	<u>2,373,360,565</u>	<u>687,004,184</u>	<u>405,016,395</u>	<u>201,481,231</u>	<u>1,079,858,755</u>
Pasivos financieros						
Depósitos de clientes	1,626,743,116	(1,682,645,270)	(1,379,261,174)	(263,903,675)	(29,931,116)	(9,549,305)
Financiamientos recibidos	5,770,914	(6,206,731)	-	-	-	(6,206,731)
Deuda subordinada	44,633,985	(71,198,650)	(4,017,759)	(13,837,691)	(14,746,898)	(38,596,302)
Total pasivos financieros	<u>1,677,148,015</u>	<u>(1,760,050,651)</u>	<u>(1,383,278,933)</u>	<u>(277,741,366)</u>	<u>(44,678,014)</u>	<u>(54,352,338)</u>
Compromisos y contingencias	-	187,949,906	162,788,155	25,021,746	-	140,005
31 de diciembre de 2024						
Activos financieros						
Efectivo, efectos de caja y depósitos en bancos	56,341,913	56,341,913	56,341,913	-	-	-
Inversiones en valores, neto	385,621,022	422,337,438	46,371,523	216,786,797	96,569,285	62,609,833
Préstamos a costo amortizado	1,337,748,804	1,878,740,324	511,932,444	240,207,416	195,441,247	931,159,217
Total de activos financieros	<u>1,779,711,739</u>	<u>2,357,419,675</u>	<u>614,645,880</u>	<u>456,994,213</u>	<u>292,010,532</u>	<u>993,769,050</u>
Pasivos financieros						
Depósitos de clientes	1,597,428,606	(1,648,361,854)	(1,332,927,545)	(286,228,357)	(21,395,381)	(7,810,571)
Financiamientos recibidos	51,989,983	(52,893,315)	(45,339,950)	-	-	(7,553,365)
Deuda subordinada	55,730,283	(80,140,411)	(5,408,255)	(36,343,199)	(12,778,830)	(25,610,127)
Total pasivos financieros	<u>1,705,148,872</u>	<u>(1,781,395,580)</u>	<u>(1,383,675,750)</u>	<u>(322,571,556)</u>	<u>(34,174,211)</u>	<u>(40,974,063)</u>
Compromisos y contingencias	-	186,487,097	161,017,291	23,477,876	1,991,280.00	650.00

St. Georges Bank & Company Inc.

(Entidad 100% subsidiaria de Promerica Financial Corporation)

Notas a los estados financieros

Para administrar el riesgo de liquidez que surge de los pasivos financieros, el Banco mantiene activos líquidos tales como efectivos y equivalentes de efectivo e inversiones con grado de inversión para los cuales no existe un mercado activo. Estos activos pueden ser fácilmente vendidos para cumplir con requerimientos de liquidez. Por consiguiente, el Banco considera que no es necesario divulgar el análisis de vencimiento relacionado a estos activos para permitir evaluar la naturaleza y el alcance del riesgo de liquidez.

Cuentas fuera del balance:

Los montos contractuales de los instrumentos financieros fuera de balance del Banco que comprometen a extender el crédito de los clientes, los avales y garantías bancarias son incluidos en la tabla que a continuación se presenta, basada en la fecha de vencimiento más reciente.

	<u>Hasta 1 año</u>	<u>De 1 a 5 años</u>	<u>Más de 5 años</u>	<u>Total</u>
31 de diciembre de 2025				
Cartas de crédito	263,097	-	-	263,097
Avales y fianzas	1,237,134	800,000	-	2,037,134
Cartas promesa de pago	2,677,500	-	-	2,677,500
Línea de crédito	158,610,424	24,221,746	140,005	182,972,175
Total	162,788,155	25,021,746	140,005	187,949,906
31 de diciembre de 2024				
Cartas de crédito	359,344	-	-	359,344
Avales y fianzas	588,234	800,000	-	1,388,234
Cartas promesa de pago	1,200,925	-	-	1,200,925
Línea de crédito	158,868,788	24,669,156	650	183,538,594
Total	161,017,291	25,469,156	650	186,487,097

4.5 **Riesgo operacional**

Es el riesgo de pérdidas potenciales, directas o indirectas, relacionadas con los procesos del Banco, de personal, tecnología e infraestructuras, y de factores externos que no estén relacionados a riesgos de crédito, mercado y liquidez, tales como los que provienen de requerimientos legales y regulatorios y del comportamiento de los estándares corporativos generalmente aceptados.

El objetivo del Banco es el de manejar el riesgo operacional, buscando evitar pérdidas financieras y daños en la reputación del Banco.

La estructura de administración del riesgo operacional ha sido elaborada para proporcionar una segregación de responsabilidades entre los dueños, los ejecutores, las áreas de control y las áreas que se encargan de asegurar el cumplimiento de las políticas y procedimientos. Las Unidades de Negocios y Servicios del Banco asumen un rol activo en la identificación, medición, control y monitoreo de los riesgos operacionales y son responsables por comprender y gestionar estos riesgos dentro de sus actividades diarias.

El departamento de auditoría interna a través de sus programas realiza una labor de aseguramiento del cumplimiento de los procedimientos y controles identificados y junto al departamento de administración de riesgos monitorean la severidad de los riesgos. Esta metodología tiene como objetivo fundamental añadir el máximo valor en cada una de las actividades de la organización, disminuyendo la posibilidad de fallas y pérdidas.

St. Georges Bank & Company Inc.

(Entidad 100% subsidiaria de Promerica Financial Corporation)

Notas a los estados financieros

Para el establecimiento de dicha metodología, el Banco ha destinado recursos para el fortalecimiento del control interno y estructura organizacional, permitiendo una independencia entre las áreas de negocio, control de riesgos y de registro. Lo anterior incluye una debida segregación funcional operativa en el registro, conciliación y autorización transaccional, la cual está documentada a través de políticas definidas, procesos y procedimientos que incluyen estándares de control y de seguridad.

Con relación al recurso humano, se han reforzado las políticas existentes de contratación y evaluación del personal, logrando así contar con un personal altamente calificado y de experiencia profesional, el cual tiene que cumplir con diversos procesos de inducción en los diferentes cargos, planes de capacitación y una certificación de entendimiento y aceptación acerca de las políticas de conducta y normas de negocios establecidas en el Código de Ética del Banco.

El Banco ha realizado una significativa inversión en la adecuación de la plataforma tecnológica con el objetivo de ser más eficientes en los diferentes procesos de negocio y reducir los perfiles de riesgos. Para tal fin se han reforzado las políticas de seguridad y se ha establecido una política de administración de riesgos tecnológicos.

4.6 Riesgo moneda

El Banco está expuesto a los efectos de las fluctuaciones de cambios en los tipos de moneda, los cuales son revisados sobre una base diaria. A continuación, detalle de la posición de monedas expresada o convertidas en dólares de los Estados Unidos de Norteamérica (USD):

	Euros	
	<u>2025</u>	<u>2024</u>
Activos		
Depósitos en bancos	21,571	53,332
Total	<u>21,571</u>	<u>53,332</u>
Pasivos		
Depósitos de clientes	-	-
Total	<u>-</u>	<u>-</u>
Posición neta	<u>21,571</u>	<u>53,332</u>

5 Administración de capital

El Banco administra su capital para asegurar:

- El cumplimiento con los requerimientos establecidos por la Superintendencia de Bancos de Panamá.
- La continuación como negocio en marcha mientras maximizan los retornos a los accionistas a través de la optimización del balance de deuda y capital. Las estrategias del Banco se revisan y analizan periódicamente.
- Mantener un capital base, lo suficientemente fuerte para soportar el desempeño de su negocio.

St. Georges Bank & Company Inc.

(Entidad 100% subsidiaria de Promerica Financial Corporation)

Notas a los estados financieros

El Banco como ente regulado por la Superintendencia de Bancos de Panamá, requiere mantener un índice de capital total medido con base a los activos ponderados.

La adecuación de capital y el uso de capital regulatorio son monitoreados por la Administración del Banco basados en guías y técnicas desarrolladas por la Superintendencia de Bancos de Panamá. Los requerimientos de información son remitidos al regulador sobre una base trimestral.

La Ley Bancaria en Panamá requiere que los bancos de licencia general mantengan un capital pagado mínimo de B/.10,000,000, un patrimonio de por lo menos 8% de sus activos ponderados, incluyendo los instrumentos financieros fuera del estado de situación financiera. Para estos efectos, los activos deben considerarse netos de sus respectivas provisiones o reservas y con las ponderaciones indicadas en el Acuerdo No.1-2015, con modificaciones contempladas en el Acuerdo No.13-2015, en el Artículo 1, y las modificaciones de los Acuerdo No.3-2016 y No.8-2016, el cual establecen normas para la determinación de los activos ponderados por riesgos de crédito y riesgo de contraparte.

Conforme lo establece el esquema regulatorio en el Acuerdo No.1-2015, los requerimientos de capital son medidos de la siguiente forma:

- *Capital primario* - El cual comprende el capital social pagado en acciones, las reservas declaradas, las utilidades retenidas, los cambios netos en valor razonable con cambios en utilidades integrales (VRCOUI). El capital pagado en acciones es aquel representado por acciones comunes totalmente pagadas. Las reservas declaradas son aquellas identificadas como tales por el Banco provenientes de ganancias acumuladas en sus libros para reforzar sus situaciones financieras y sujetas a lo establecido en el Artículo No.69 de la Ley Bancaria. Las utilidades retenidas son las utilidades no distribuidas del período y las correspondientes a períodos anteriores, así como las ganancias o pérdidas que surgen en los cambios netos en valores razonables con cambios en utilidades integrales (VRCOUI). Los ajustes regulatorios comprenden la plusvalía, los otros activos intangibles según las NIIF y activos por impuestos diferidos, los cuales consideran las diferencias temporales deducibles y los créditos fiscales no utilizados.
- *Capital adicional* - El cual comprende, los ajustes regulatorios, como la plusvalía o fondos de comercio, los otros activos intangibles y los activos por impuesto diferidos.
- *Capital secundario* - El mismo comprende los instrumentos de deuda subordinada a término o bonos subordinados no acumulativos y las reservas constituidas para pérdidas futuras, no identificadas en el presente.

Para el cálculo del monto de los fondos de capital de un banco de licencia general debe tomar en cuenta las deducciones, que se harán trimestralmente, y que se detallan a continuación:

- El capital no asignado a sucursales en el exterior.
- El capital pagado no de subsidiarias del Banco.
- El capital pagado de subsidiarias no bancarias. La deducción incluirá los saldos registrados en el activo por el mayor valor pagado - respecto del valor contable - en las inversiones permanentes en sociedades en el país y en el exterior.

St. Georges Bank & Company Inc.

(Entidad 100% subsidiaria de Promerica Financial Corporation)

Notas a los estados financieros

Partidas de activos correspondientes a gastos u otros rubros, que en virtud de principios de contabilidad generalmente aceptados y de las Normas Internacionales de Información Financiera corresponden a sobre valorizaciones o diversas formas de pérdidas no reconocidas, y también las pérdidas experimentadas en cualquier momento del ejercicio.

La Superintendencia de Bancos de Panamá, ha emitido los Acuerdos No.13-2015 y No.3-2016, la cual establecen modificaciones a las normas de adecuación de capital, aplicables a bancos y Bancos bancarios:

Acuerdo N°1 - 2015

El Acuerdo N°1-2015 y su modificación en el Acuerdo No.13-2015, en el mismo se establecen las normas de Adecuación de Capital aplicables a los bancos y Bancos bancarios. El propósito del acuerdo es el de actualizar el marco normativo que regula los requerimientos de capital en línea a los estándares internacionales. Efectivo a partir del 1 de julio de 2016, no obstante, el cumplimiento de los valores mínimos de los índices de adecuación de capital estará sujeto al siguiente calendario, tomando como fecha de cumplimiento el 1 de enero de 2017 en adelante:

<u>Clase de capital</u>	<u>Julio 2016</u>	<u>Enero 2017</u>	<u>Enero 2018</u>	<u>Enero 2019</u>
Capital primario ordinario	5.25%	5.50%	5.75%	6.00%
Capital primario	3.75%	4.00%	4.25%	4.50%
Capital total	8.00%	8.00%	8.00%	8.00%

Acuerdo No.3-2016

El Acuerdo No.3-2016, fue emitido por la Superintendencia de Bancos de Panamá, por medio del cual se establecen normas para la determinación de los activos ponderados por riesgo de crédito de acuerdo a la clasificación de activos por categoría, calificación internacional de riesgo, contingencias irrevocables pendientes por desembolsar y riesgo de contraparte, colateral financiero admisible, garantías admisibles, derivados de crédito y determinación de los activos ponderados por riesgo de crédito. Efectivo a partir de 1 de julio de 2016.

Acuerdo No.11-2018

El Acuerdo No.11-2018, por medio del cual se dictan nuevas disposiciones sobre Riesgo Operativo, el cual establece que de conformidad con lo establecido en el Artículo No.72 de la Ley Bancaria, sobre valoración de otros riesgos, se establece que para la determinación del índice de adecuación de capital la Superintendencia podrá tomar en cuenta la existencia de otros riesgos, tales como riesgo de mercado, riesgo operacional y el riesgo país.

Que los Principios de Basilea para una supervisión bancaria efectiva del Comité de Basilea, establece que los bancos deben contar con un proceso integral de gestión de riesgo, que incluya la vigilancia por la junta directiva y la gerencia superior, para identificar, cuantificar, evaluar, vigilar, informar y controlar o mitigar todos los riesgos significativos en el momento oportuno, así como para evaluar su suficiencia de capital y liquidez en relación con su perfil de riesgo.

St. Georges Bank & Company Inc.

(Entidad 100% subsidiaria de Promerica Financial Corporation)

Notas a los estados financieros

En el Artículo No.26, establece la determinación de los activos ponderados por riesgo operativo, multiplicando por el factor 0.75, el monto del Índice de Negocio (IN) según se define este concepto en el Anexo Técnico del presente Acuerdo y el Artículo No.27, establece que los requerimientos mínimos de capital operativo se determinan multiplicando los activos ponderados por riesgo operativo según se establece en el Artículo No.26, por el coeficiente de capital vigente en la fecha de cumplimiento. La frecuencia del cálculo es trimestral, siguiendo las reglas operativas establecidas por la Superintendencia de Bancos de Panamá. Efectivo a partir del 31 de diciembre de 2019.

Acuerdo No.3-2018

El Acuerdo No.3-2018, establece por medio del cual se establecen los requerimientos de capital para los instrumentos financieros registrados en la cartera de negociación; que establece que de conformidad a lo establecido en el Artículo No.72 de la Ley Bancaria, la Superintendencia de Bancos podrá tomar en consideración y valorar otros riesgos para la determinación del índice de adecuación de capital, entre los cuales se encuentran el riesgo de mercado, el riesgo operacional y el riesgo país, que sirvan de medida para valorar el requerimiento de fondos de capital para lograr una adecuada gestión de riesgo.

Que de conformidad con el numeral 3 del Artículo No.91 de la Ley Bancaria, los bancos deben enviar a la Superintendencia en el plazo y la forma que esta prescriba, cualquier información con la frecuencia que determine esta Superintendencia;

Que el riesgo de mercado supone el riesgo de pérdida ante movimientos adversos en los precios de los productos en los mercados financieros, los cuales pueden afectar las posiciones dentro y fuera de la hoja de balance que mantienen los bancos, y en consecuencia es necesario establecer las normas de aplicación para regular la supervisión de dicho riesgo;

Que a través del Anexo Técnico del presente Acuerdo; se establece la metodología para el cálculo de los requerimientos de capital para los instrumentos financieros registrados en la cartera de negociación. Efectivo a partir del 31 de diciembre de 2019.

Acuerdo No.5-2023

El Acuerdo No.5-2023, establece los principios, criterios generales y procedimientos mínimos que los bancos deben observar en el proceso de constitución y gestión del colchón de conservación del capital.

Según el Artículo 6 las entidades bancarias deberán establecer un colchón de conservación de capital del 2.5% de los activos ponderados a riesgo (crédito, mercado y operativo), formado por capital primario ordinario y en adición a todos los requerimientos mínimos de capital regulatorios que estén establecidos.

St. Georges Bank & Company Inc.

(Entidad 100% subsidiaria de Promerica Financial Corporation)

Notas a los estados financieros

El colchón de conservación de capital tiene por finalidad la acumulación de capital primario ordinario por encima de los requerimientos mínimos establecidos en los artículos 10,11 y 14 del Acuerdo No. 1-2015 sobre Adecuación de Capital. Una vez el colchón esté constituido el mismo se mantiene de manera permanente, salvo en periodos de estrés o tensión a nivel sistémico, según lo determine la Superintendencia de Bancos de Panamá.

De conformidad a los lineamientos establecidos en este Acuerdo, el siguiente cuadro ilustra el índice de adecuación de capital considerando el 2.5% del colchón de conservación:

<u>Clase de capital</u>	<u>Capital primario ordinario</u>	<u>Capital primario total</u>	<u>Capital (regulatorio total mínimo)</u>
Mínimo	4.5%	6.0%	8.0%
Colchón de Conservación	2.5%		
Mínimo más colchón de conservación	7.0%	8.5%	10.5%

Las entidades bancarias contarán con un plazo de adecuación para la constitución del colchón de conservación de capital así:

<u>Fases</u>	<u>Porcentaje aplicable/Colchón de conservación de capital</u>	<u>Capital Primario Ordinario mínimo + Colchón de Conservación</u>
1 de julio 2024	0.50%	5.00%
1 de julio 2025	0.75%	5.75%
1 de julio 2026	1.25%	7.00%

Si a juicio del regulador, el porcentaje de utilidades retenidas no es suficiente para constituir a un ritmo razonable el colchón de conservación del capital, éste exigirá al banco un plan para cumplir con el Acuerdo.

St. Georges Bank & Company Inc.

(Entidad 100% subsidiaria de Promerica Financial Corporation)

Notas a los estados financieros

El Banco mantiene una posición de capital regulatorio que se compone de la siguiente manera:

	31 de diciembre de <u>2025</u>	31 de diciembre de <u>2024</u>
Capital primario (pilar 1):		
Acciones comunes	85,000,000	80,500,000
Reserva de capital	1,146,150	1,146,150
Utilidades no distribuidas	23,423,457	20,133,783
Cambio neto en valores razonable de instrumentos financieros	457,329	84,837
Capital primario ordinario	<u>110,026,936</u>	<u>101,864,770</u>
Ajustes regulatorios:		
Plusvalía	(6,672,789)	(6,672,789)
Activos intangibles	(10,888,852)	(7,842,117)
Activos por impuestos diferidos	<u>(3,684,116)</u>	<u>(3,287,642)</u>
Total de capital primario ordinario, neto	88,781,179	84,062,222
Capital secundario (pilar 2):		
Deuda subordinada	37,874,411	36,333,937
Reserva dinámica	14,589,340	14,589,340
Total de capital regulatorio:	<u>141,244,930</u>	<u>134,985,499</u>
Activo ponderado en base a riesgo		
Banca de consumo, corporativa y tesorería	1,043,842,547	1,059,099,845
Riesgo operativo	60,078,020	60,085,465
Riesgo mercado	-	-
Total de activos de riesgo ponderado	<u>1,103,920,567</u>	<u>1,119,185,310</u>
Índices de capital:		
Capital primario ordinario	<u>9.97%</u>	<u>9.10%</u>
Capital primario ordinario, neto	<u>8.04%</u>	<u>7.51%</u>
Adecuación de capital	<u>12.79%</u>	<u>12.06%</u>

6 Valor razonable de los instrumentos financieros

El valor razonable se define como el precio que se recibiría por vender un activo o que se pagaría por transferir un pasivo en una transacción ordenada entre participantes en el mercado a la fecha de valuación, independientemente de si ese precio es observable o estimado utilizando directamente otra técnica de valuación. Al estimar el valor razonable de un activo o un pasivo, la Entidad tiene en cuenta las características del activo o pasivo, si los participantes del mercado tomarían esas características al momento de fijar el precio del activo o pasivo en la fecha de medición. El valor razonable para propósitos de medición y/o revelación de estos estados financieros se determina de forma tal, a excepción de las transacciones con pagos basados en acciones que están dentro del alcance de la NIIF 2, las operaciones de arrendamiento que están dentro del alcance de la NIIF 17, y las valuaciones que tienen algunas similitudes con valor razonable, pero no es un valor razonable, tales como el valor neto de realización de la NIIF 2 o el valor en uso de la NIIF 36.

St. Georges Bank & Company Inc.

(Entidad 100% subsidiaria de Promerica Financial Corporation)

Notas a los estados financieros

La Administración del Banco ha utilizado los siguientes supuestos para estimar el valor razonable de los instrumentos financieros en el estado de situación financiera:

- *Efectivo y equivalentes de efectivo* - El valor en libros del efectivo y depósitos en bancos se aproxima a su valor razonable por su liquidez y vencimiento a corto plazo.
- *Inversión en valores* - Los valores con cambios en utilidades integrales (VRCOUI) están medidos a valor razonable. Los valores a costo amortizado, medidos a costo amortizado. El valor razonable es generalmente determinado con base al precio de mercado cotizado a la fecha del estado de situación financiera. De no estar disponible el precio de mercado cotizado, el valor razonable del instrumento es estimado utilizando modelos para cálculos de precios o técnicas de flujos de efectivo descontados.
- *Préstamos* - El valor razonable estimado para los préstamos, representa la cantidad descontada de flujos de efectivo futuros estimados a recibir. Los flujos de efectivo previstos se descuentan a las tasas actuales de mercado para determinar su valor razonable.
- *Depósitos a la vista y ahorros recibidos* - El valor razonable de los depósitos sin vencimiento específico como es el caso de las cuentas corrientes y ahorros corresponde al monto pagadero a la vista, el cual equivale al valor de registro.
- *Depósitos a plazo* - Para los depósitos a plazo fijo, el valor razonable se basa en flujos de efectivo descontados usando las tasas de interés del mercado para financiamiento de nuevas deudas con vencimiento remanente similar.
- *Financiamiento recibido y bonos subordinados no acumulativos* - El valor en libros del financiamiento recibido, que vencen de un año o menos, se aproximaba a su valor razonable dada su naturaleza a corto plazo. Para obligaciones con que mantenían vencimientos mayores a un año, se utilizaron los flujos de efectivo descontados a una tasa de interés actual de mercado para determinar su valor razonable.

Cuando el Banco utiliza o contrata a terceros, como proveedores de precios para determinar los valores razonables de los instrumentos, esta unidad de control evalúa y documenta la evidencia obtenida de estas terceras partes que soporten la conclusión que dichas valuaciones cumplen con los requerimientos de las NIIF's, esta revisión incluye:

- Verificar que el proveedor de precio haya sido aprobado por el Banco;
- Obtener un entendimiento de cómo el valor razonable ha sido determinado y si el mismo refleja las transacciones actuales del mercado;
- Cuando se utilizan instrumentos similares para determinar el valor razonable, cómo estos precios han sido ajustados para reflejar las características del instrumento sujeto a medición.

St. Georges Bank & Company Inc.

(Entidad 100% subsidiaria de Promerica Financial Corporation)

Notas a los estados financieros

La NIIF 13 específica una jerarquía de las técnicas de valuación en base a si las informaciones incluidas a esas técnicas de valuación son observables o no observables. La información observable refleja datos del mercado obtenidos de fuentes independientes; la información no observable refleja los supuestos de mercado del Banco.

Estos dos tipos de información han creado la siguiente jerarquía de valor razonable:

Nivel 1 – Activos y pasivos para los cuales un instrumento idéntico es negociado en un mercado activo, como lo son instrumentos negociados públicamente o los contratos de futuros.

Nivel 2 – Activos y pasivos valorados con base en información observable de mercado para instrumentos similares, precios cotizados en mercados que no son activos; u otros supuestos que son observables y que pueden ser corroborados por información disponible en el mercado para sustancialmente la totalidad del plazo de los activos y pasivos.

Nivel 3 – Activos y pasivos para los cuales los supuestos significativos de la valoración no son fácilmente observables en el mercado; instrumentos valorados utilizando la mejor información disponible, alguno de los cuales son desarrollados internamente, y considera la prima de riesgo que un participante del mercado requeriría.

6.1 Valor razonable de los activos financieros que se miden a valor razonable sobre una base recurrente

A continuación, se presentan los activos financieros del Banco que son medidos a valor razonable al final del año. La siguiente tabla muestra la información de cómo esos activos a valor razonable son determinados (específicamente las técnicas de valuación y los datos de entrada utilizados), para los valores razonables con cambios en otras utilidades integrales:

Títulos a valor razonable	31 de diciembre de 2025			Técnica de valuación	Insumos significativos no observables
	Nivel 1	Nivel 2	Total		
Bonos corporativos	1,002,100	-	1,002,100	Precios cotizados en mercados activos (sin ajustar)	No aplica
Bonos corporativos	-	7,386,164	7,386,164	Precios cotizados en mercados no activos con insumos observables	No aplica
Acciones de capital	-	321,674	321,674	Precios cotizados en mercados no activos con insumos observables	Indicadores financieros de la empresa; ventas capacidad instalada, etc.
Valores comerciales	-	5,635,526	5,635,526	Precios cotizados en mercados no activos con insumos observables	No aplica
Total	<u>1,002,100</u>	<u>13,343,364</u>	<u>14,345,464</u>		

St. Georges Bank & Company Inc.
(Entidad 100% subsidiaria de Promerica Financial Corporation)

Notas a los estados financieros

<u>31 de diciembre de 2024</u>					
<u>Titulos a valor razonable</u>	<u>Nivel 1</u>	<u>Nivel 2</u>	<u>Total</u>	<u>Técnica de valuación</u>	<u>Insumos significativos no observables</u>
Bonos corporativos	933,085	-	933,085	Precios cotizados en mercados activos (sin ajustar)	No aplica
Acciones de capital	-	172,053	172,053	Precios cotizados en mercados no activos con insumos observables	Indicadores financieros de la empresa; ventas capacidad instalada, etc.
Total	<u>933,085</u>	<u>172,053</u>	<u>1,105,138</u>		

Al 31 de diciembre de 2025, no hubo transferencias de Nivel 1 y 2.

La información indicada anteriormente no debe ser interpretada como un estimado del valor razonable del Banco. Cálculos de valor razonable se proveen sólo para una porción limitada de los activos y pasivos. Debido al amplio rango de técnicas de valuación y el grado de subjetividad usados al realizar las estimaciones, las comparaciones de la información de valor razonable que revela el Banco con las de otras compañías pueden no ser de beneficio para propósitos de análisis comparativo.

Los siguientes métodos y supuestos fueron utilizados por la Administración del Banco para estimar el valor razonable de instrumentos financieros cuyo valor razonable no es medido en forma recurrente:

Instrumentos financieros con valor en libros aproximado a su valor razonable

El valor en libros de ciertos activos financieros, incluyendo efectivo y depósitos con bancos a la vista, depósitos con bancos que generan intereses y algunos valores a costo amortizado como resultado de su naturaleza de corto plazo, son considerados aproximados a su valor razonable. Estos instrumentos son clasificados en el Nivel 2.

Instrumentos financieros a costo amortizado

El valor razonable ha sido estimado con base en cotizaciones de mercado disponibles en la actualidad. Si los precios de valor de mercado no están disponibles, el valor razonable ha sido estimado sobre la base de los precios establecidos de otros instrumentos similares, o si estos precios no están disponibles, se descuentan los flujos de caja esperados utilizando tasas de mercado equivalentes con la calidad de crédito y vencimiento de los valores. Estos valores son clasificados en los Niveles 1, 2 y 3.

Préstamos a costo amortizado

El valor razonable de la cartera de préstamos, incluyendo los préstamos deteriorados, es estimado descontando flujos de efectivo futuros utilizando las tasas actuales con las que se realizaría un préstamo a deudores con calificaciones de crédito similares y por el mismo vencimiento residual, considerando los términos contractuales efectivos al 31 de diciembre del período correspondiente. Estos activos son clasificados en el Nivel 3.

St. Georges Bank & Company Inc.

(Entidad 100% subsidiaria de Promerica Financial Corporation)

Notas a los estados financieros

Obligaciones y deuda a corto y largo plazo

El valor razonable de las obligaciones y deuda a corto y largo plazo se estima usando un análisis de los flujos de caja descontado, basado en el aumento actual de las tasas para acuerdos de obligaciones con términos y condiciones similares, tomando en cuenta los cambios en el margen crediticio del Banco. Estos pasivos son clasificados en el Nivel 3.

6.2 Valor razonable de los activos y pasivos financieros que no se miden a valor razonable de manera constante (pero requieren revelaciones de valor razonable)

El valor en libros de los principales activos y pasivos financieros que no se miden a su valor razonable en el estado de situación financiera del Banco se resume a continuación:

	31 de diciembre de <u>2025</u>		31 de diciembre de <u>2024</u>	
	Valor en libros	Valor razonable	Valor en libros	Valor razonable
Activos financieros				
Efectivo, efecto de caja y depósitos en bancos	88,268,600	88,268,600	56,341,913	56,341,913
Valores a costo amortizado, neto	314,488,454	302,667,820	384,515,884	360,059,746
Préstamos a costo amortizado	1,338,588,068	1,328,809,006	1,337,748,804	1,328,045,159
Total	<u>1,741,345,122</u>	<u>1,719,745,426</u>	<u>1,778,606,601</u>	<u>1,744,446,818</u>
Pasivos financieros				
Depósitos de clientes	1,626,743,116	1,633,370,215	1,597,428,606	1,603,996,216
Financiamientos recibidos	5,770,914	5,813,221	51,989,983	52,040,751
Deuda Subordinada	44,633,985	45,116,057	55,730,283	55,927,136
Pasivo por arrendamientos	1,664,379	1,576,869	2,420,566	2,393,238
Total	<u>1,678,812,394</u>	<u>1,685,876,362</u>	<u>1,707,569,438</u>	<u>1,714,357,341</u>

El valor razonable de los depósitos en libros es el monto por pagar a la fecha de los estados financieros.

El valor razonable de los activos y pasivos financieros incluidos en las categorías de Nivel 2 y Nivel 3 presentados en la siguiente tabla, fueron determinados en concordancia con precios generalmente aceptados basados en el modelo de flujos de caja descontados, en el cual la variable más importante es la tasa de descuento la cual refleja el riesgo de crédito.

St. Georges Bank & Company Inc.
(Entidad 100% subsidiaria de Promerica Financial Corporation)

Notas a los estados financieros

	<u>Valor razonable</u>			
	<u>Total</u>	<u>Nivel 1</u>	<u>Nivel 2</u>	<u>Nivel 3</u>
31 de diciembre de 2025				
Activos financieros:				
Efectivo, efecto de caja y depósitos en bancos	88,268,600	-	-	88,268,600
Valores a costo amortizado	302,667,820	241,475,783	61,192,037	-
Préstamos a costo amortizado	1,328,809,006	-	-	1,328,809,006
Total	1,719,745,426	241,475,783	61,192,037	1,417,077,606
Pasivos financieros:				
Depósitos de clientes	1,633,370,215	-	-	1,633,370,215
Financiamientos recibidos	5,813,221	-	-	5,813,221
Deuda subordinada	45,116,057	-	-	45,116,057
Pasivo por arrendamientos	1,576,869	-	-	1,576,869
Total	1,685,876,362	-	-	1,685,876,362

	<u>Valor razonable</u>			
	<u>Total</u>	<u>Nivel 1</u>	<u>Nivel 2</u>	<u>Nivel 3</u>
31 de diciembre de 2024				
Activos financieros:				
Efectivo, efecto de caja y depósitos en bancos	56,341,913	-	-	56,341,913
Valores a costo amortizado	360,059,746	278,918,241	78,059,145	3,082,360
Préstamos a costo amortizado	1,328,045,159	-	-	1,328,045,159
Total	1,744,446,818	278,918,241	78,059,145	1,387,469,432
Pasivos financieros:				
Depósitos de clientes	1,603,996,216	-	-	1,603,996,216
Financiamientos recibidos	52,040,751	-	-	52,040,751
Deuda subordinada	55,927,136	-	-	55,927,136
Pasivo por arrendamientos	2,393,238	-	-	2,393,238
Total	1,714,357,341	-	-	1,714,357,341

7 Estimaciones de contabilidad y juicios críticos

En la aplicación de las políticas contables del Banco, la Administración efectúa estimaciones y juicios que afectan los montos reportados de los activos y pasivos. Las estimaciones y juicios son continuamente evaluados y están basados en la experiencia histórica y otros factores, incluyendo expectativas de eventos futuros que se consideran relevantes bajo las circunstancias. Los resultados reales podrían diferir de estas estimaciones.

St. Georges Bank & Company Inc.

(Entidad 100% subsidiaria de Promerica Financial Corporation)

Notas a los estados financieros

(a) Clasificación de los activos financieros

Al momento de determinar la clasificación de los activos financieros el Banco utiliza su juicio para evaluar el modelo de negocio dentro del cual se mantienen los activos y de si los términos contractuales del activo financiero son únicamente pagos del principal e intereses sobre el monto del principal pendiente.

(b) Valoración del modelo de negocio

La clasificación y medición de los activos financieros depende de los resultados de las pruebas de SPPI y del modelo de negocio. El Banco determina el modelo de negocio a un nivel que refleje cómo los activos financieros son administrados juntos para lograr un objetivo de negocio en particular. Esta valoración incluye reflejar toda la evidencia relevante incluyendo cómo el desempeño de los activos es evaluado y medido, los riesgos que afectan dicho desempeño y cómo son administrados. El Banco monitorea los activos financieros medidos a costo amortizado o a valor razonable a través de otros resultados integrales que son dados de baja antes de su vencimiento, para entender la razón para su baja en cuenta y si las razones son consistentes con el objetivo de negocio para el cual fue clasificado. El monitoreo es parte de la evaluación constante para determinar si el modelo de negocio se mantiene para los activos remanentes o ha cambiado, y por ende reclasificarlos a una nueva categoría.

(c) Incremento significativo del riesgo de crédito

Como se explica en las Notas 3.4 y 4.2, para los activos en la etapa 1, la PCE es medida como una provisión igual a las pérdidas crediticias esperadas para 12-meses, o las pérdidas esperadas durante la vigencia para los activos de la etapa 2 o los activos de la etapa 3. Un activo se mueve hacia la etapa 2 cuando su riesgo de crédito se ha incrementado de manera importante desde el reconocimiento inicial. Al valorar si el riesgo de crédito de un activo se ha incrementado de manera importante el Banco tiene en cuenta información prospectiva razonable y soportada, tanto cualitativa como cuantitativa.

(d) Establecimiento de grupos de activos con características similares de riesgo de crédito

Cuando las PCE son medidas sobre una base colectiva, los instrumentos financieros son agrupados con base en las características de riesgo compartidas. El Banco monitorea lo apropiado de las características del riesgo de crédito sobre una base continua para valorar si continúan siendo similares. Esto es requerido para asegurar que cuando las características del riesgo de crédito cambien haya re-segmentación apropiada de los activos. Esto puede resultar que se estén creando nuevos portafolios o que activos sean movidos a un portafolio existente que de mejor manera refleje las características similares del riesgo de crédito de ese grupo de activos. La re-segmentación de portafolios y el movimiento entre portafolios es más común cuando hay un incremento importante en el riesgo de crédito (o cuando se reversa ese incremento importante) y por lo tanto los activos se mueven desde 12-meses hacia PCE durante el tiempo de vida, o viceversa, pero también puede ocurrir dentro de portafolios que continúan siendo medidos con la misma base de 12 meses o PCE durante el tiempo de vida pero la cantidad de las pérdidas crediticias esperadas cambia a causa de que el riesgo de crédito del portafolio difiere.

St. Georges Bank & Company Inc.

(Entidad 100% subsidiaria de Promerica Financial Corporation)

Notas a los estados financieros

(e) Modelos y supuestos utilizados

El Banco utiliza varios modelos y supuestos en la medición del valor razonable de activos financieros, así como también en la estimación de las PCE. El juicio es aplicado en la identificación del modelo más apropiado para cada tipo de activo, así como también para determinar los supuestos usados en esos modelos, incluyendo los supuestos que se relacionen con los indicadores clave del riesgo de crédito. Véase Notas 3.4, 4.2 y 6.

El Banco implementó el modelo de deterioro de pérdidas crediticias esperadas de tres escenarios según la NIIF 9. El cargo por deterioro para las pérdidas crediticias esperadas depende de si el riesgo de crédito ha aumentado significativamente desde el reconocimiento inicial. Si el activo cuya calidad crediticia no se ha deteriorado significativamente desde el reconocimiento inicial, su reconocimiento de pérdida crediticia esperada es evaluada a 12 meses (etapa 1). Si el activo con empeoramiento significativo de su calidad crediticia “aumento significativo del riesgo de crédito” pero todavía sin evidencia objetiva de evento de deterioro este se avaluara durante la vida del crédito “Life Time” (etapa 2). Si el Activo presenta evidencia objetiva de deterioro a la fecha del reporte (etapa 3).

La pérdida de crédito esperada se calcula para todas las facilidades de crédito individuales en función de PI, PDI y EI e incorpora información prospectiva. Los elementos prospectivos reflejan las expectativas de la alta dirección del Banco e implican la creación de escenarios (óptimo, normal y alto), incluida una evaluación de la probabilidad de cada escenario.

(f) Impuesto sobre la renta

Impuesto sobre la renta diferido

El reconocimiento de activos por impuesto sobre la renta diferido se basa en la estimación de presupuestos con ganancias desarrollados por la Administración, los cuales se basan en evidencia disponible y niveles históricos de ganancias, que indican que es probable que el Banco pueda tener futuras utilidades gravables contra los cuales el activo pueda ser utilizado.

St. Georges Bank & Company Inc.

(Entidad 100% subsidiaria de Promerica Financial Corporation)

Notas a los estados financieros**8 Saldos y transacciones entre partes relacionadas**

Los saldos y transacciones entre partes relacionadas incluidos en los estados financieros, se resumen a continuación:

	Accionistas, directores y ejecutivos clave		Compañía relacionada	
	31 de diciembre de 2025	31 de diciembre de 2024	31 de diciembre de 2025	31 de diciembre de 2024
Activos:				
Depósitos en bancos	-	-	4,581,257	2,585,195
Préstamos a costo amortizado	30,785,882	32,691,860	341,945,662	375,423,926
Reserva para pérdida en préstamos	(74,909)	(89,100)	(131,675)	(153,376)
Otros activos intereses acumulados por cobrar préstamos y depósitos	104,612	121,473	1,250,405	1,352,662
Otros activos cuentas por cobrar entre compañías del grupo	-	-	3,357,630	4,639,198
Pasivos:				
Depósitos de clientes	595,742	770,892	11,121,464	32,841,366
Compromisos y contingencias:				
Cartas de crédito	217,231	814,013	800,000	800,000
Otras transacciones con partes relacionadas				
Ingresos acumulado de préstamos				
Ingreso por intereses y comisiones	1,709,685	1,692,104	27,978,642	30,270,913
Gastos de intereses y comisiones	19,987	20,554	119,318	56,083
Gastos generales y administrativos:				
Salarios a ejecutivos claves	2,964,189	2,887,194	-	-
Otros Gastos	-	-	2,144,996	2,358,181

Los préstamos entre partes relacionadas ascienden a un monto de B/.372,731,544 (31 de diciembre de 2024: B/.408,115,786), de los cuales B/.316,614,638 (31 de diciembre de 2024: B/.350,532,240), están garantizadas con depósitos a plazo fijo.

St. Georges Bank & Company Inc.

(Entidad 100% subsidiaria de Promerica Financial Corporation)

Notas a los estados financieros

9 Efectivo, efectos de caja y depósitos en bancos

Un detalle del efectivo y depósitos en bancos se detallan a continuación y su conciliación con el estado de flujo de efectivo:

	31 de diciembre de <u>2025</u>	31 de diciembre de <u>2024</u>
Efectivo y efectos de caja	4,341,086	4,933,736
Depósitos a la vista en bancos	73,918,958	51,408,177
Depósitos a plazo fijo en bancos	10,000,000	-
Sub total Efectivo y equivalente de efectivo	<u>88,260,044</u>	<u>56,341,913</u>
Intereses por cobrar	<u>8,556</u>	<u>-</u>
Total de Efectivo y equivalente de efectivo incluyendo intereses por cobrar	<u>88,268,600</u>	<u>56,341,913</u>

Al 31 de diciembre de 2025, la tasa de interés anual que devenga el depósito a plazo en Banco era de 3.85%, el depósito tiene vencimiento a enero 2026.

Al 31 de diciembre de 2025, el Banco mantenía depósitos a la vista por B/6,214,949 (31 de diciembre de 2024: B/5,981,310), que garantizaban operaciones con otras instituciones financieras.

10 Valores a valor razonable con cambios en otras utilidades integrales

Los valores a valor razonable con cambios en otras utilidades integrales se detallan como sigue:

	<u>2025</u>	<u>2024</u>
Títulos de deuda privada	14,023,790	933,085
Acciones de Capital	<u>321,674</u>	<u>172,053</u>
Valor en libros	<u>14,345,464</u>	<u>1,105,138</u>

St. Georges Bank & Company Inc.
(Entidad 100% subsidiaria de Promerica Financial Corporation)

Notas a los estados financieros

Los valores a valor razonable con cambios en otras utilidades integrales clasificados por indicadores de calidad de crédito del emisor se detallan a continuación:

31 de diciembre de 2025

<u>Indicador</u>	Valores con pérdidas crediticias esperadas durante los primeros 12 meses <u>Etapa 1</u>	Valores con pérdidas crediticias esperadas durante el tiempo de vida (no deteriorado) <u>Etapa 2</u>	Valores con pérdidas crediticias esperadas durante el tiempo de vida (deteriorado) <u>Etapa 3</u>	<u>Total</u>
Indicadores del 1 -7: Riesgo bajo o razonable	321,674	-	-	321,674
Indicadores del 8 -16: Monitoreo	12,863,884	-	-	12,863,884
Indicadores del 21 -24: Deteriorado	-	-	992,646	992,646
Valor en libro, bruto	13,185,558	-	992,646	14,178,204
Intereses por cobrar	-	-	167,260	167,260
Valor en libro bruto más intereses por cobrar	13,185,558	-	1,159,906	14,345,464

31 de diciembre de 2024

<u>Indicador</u>	Valores con pérdidas crediticias esperadas durante los primeros 12 meses <u>Etapa 1</u>	Valores con pérdidas crediticias esperadas durante el tiempo de vida (no deteriorado) <u>Etapa 2</u>	Valores con pérdidas crediticias esperadas durante el tiempo de vida (deteriorado) <u>Etapa 3</u>	<u>Total</u>
Indicadores del 1 -7: Riesgo bajo o razonable	172,053	-	-	172,053
Indicadores del 21 -24: Deteriorado	-	-	794,211	794,211
Valor en libro, bruto	172,053	-	794,211	966,264
Intereses por cobrar	-	-	138,874	138,874
Valor en libro bruto más intereses por cobrar	172,053	-	933,085	1,105,138

Al 31 de diciembre de 2025, el rendimiento promedio que devengan los valores a valor razonable con cambios en otras utilidades integrales es de 5.14% (31 de diciembre de 2024: 2.25%).

St. Georges Bank & Company Inc.
(Entidad 100% subsidiaria de Promerica Financial Corporation)

Notas a los estados financieros

El movimiento anual de los cambios netos en valores a valor razonable con cambios en otras utilidades integrales se detalla a continuación:

	Valores a valor razonable con cambios en otras utilidades integrales	Reserva de valores a valor razonable con cambios en otras utilidades integrales	Total
31 de diciembre de 2025			
Saldo al inicio del año	(1,472,909)	1,557,746	84,837
Cambio neto en valor razonable	301,410	-	301,410
Reserva para pérdidas esperadas en valores de inversión	-	71,082	71,082
Saldo al final del año	<u>(1,171,499)</u>	<u>1,628,828</u>	<u>457,329</u>
31 de diciembre de 2024			
Saldo al inicio del año	(1,357,469)	1,499,662	142,193
Cambio neto en valor razonable	(115,440)	-	(115,440)
Liberación de reserva para pérdidas esperadas en valores de inversión	-	58,084	58,084
Saldo al final del año	<u>(1,472,909)</u>	<u>1,557,746</u>	<u>84,837</u>

11 Valores a costo amortizado

Los valores a costo amortizado están constituidos por los siguientes tipos de inversión:

	31 de diciembre de 2025	31 de diciembre de 2024
Títulos de deuda privada	190,329,473	240,048,453
Títulos de deuda gubernamental	124,538,707	145,000,342
Total monto bruto más intereses por cobrar	<u>314,868,180</u>	<u>385,048,795</u>
Reservas de deterioro	<u>(379,726)</u>	<u>(532,911)</u>
Valor en libros	<u>314,488,454</u>	<u>384,515,884</u>

Las tasas de interés anual que devengan los valores a costo amortizado al 31 de diciembre de 2025 oscilan entre 0.38% y 7.00% (31 de diciembre de 2024: 0.38% y 7.00%).

Al 31 de diciembre de 2025, no existen valores a costo amortizado que garantizan financiamientos recibidos (31 de diciembre de 2024: B/.49,710,000). (Ver Nota 18).

St. Georges Bank & Company Inc.
(Entidad 100% subsidiaria de Promerica Financial Corporation)

Notas a los estados financieros

Los valores a costo amortizado brutos por calificación crediticia del emisor se detallan a continuación:

<u>31 de diciembre de 2025</u>			
<u>Indicador</u>	<u>Deuda privada</u>	<u>Deuda gubernamental</u>	<u>Total</u>
Indicadores del 1 -7: Riesgo bajo o razonable	96,243,056	101,848,250	198,091,306
Indicadores del 8 -16: Monitoreo	92,819,968	22,263,756	115,083,724
Valor en libros, bruto	189,063,024	124,112,006	313,175,030
Intereses por cobrar	1,266,449	426,701	1,693,150
Valor en libros bruto más intereses por cobrar	190,329,473	124,538,707	314,868,180

<u>31 de diciembre de 2024</u>			
<u>Indicador</u>	<u>Deuda privada</u>	<u>Deuda gubernamental</u>	<u>Total</u>
Indicadores del 1 -7: Riesgo bajo o razonable	122,076,085	122,046,616	244,122,701
Indicadores del 8 -16: Monitoreo	116,451,656	22,442,770	138,894,426
Valor en libros, bruto	238,527,741	144,489,386	383,017,127
Intereses por cobrar	1,520,712	510,956	2,031,668
Valor en libros bruto más intereses por cobrar	240,048,453	145,000,342	385,048,795

12 Préstamos a costo amortizado

Los préstamos a costo amortizado por tipo de actividad económica se detallan a continuación:

<u>31 de diciembre de 2025</u>					
	<u>Préstamos brutos</u>	<u>Intereses por cobrar</u>	<u>PCE sobre préstamos</u>	<u>PCE sobre Intereses por cobrar</u>	<u>Monto neto</u>
Corporativos	1,022,978,314	9,136,095	2,350,399	58,107	1,029,705,903
Tarjetas de crédito	120,246,614	1,269,405	9,107,306	30,833	112,377,880
Consumo	149,297,080	1,608,930	12,081,006	328,790	138,496,214
Vivienda	60,131,632	339,177	346,049	16,953	60,107,807
Subtotal	1,352,653,640	12,353,607	23,884,760	434,683	1,340,687,804
Comisiones no devengadas					(2,099,736)
Total	1,352,653,640	12,353,607	23,884,760	434,683	1,338,588,068

St. Georges Bank & Company Inc.
(Entidad 100% subsidiaria de Promerica Financial Corporation)

Notas a los estados financieros

31 de diciembre de 2024

	<u>Préstamos brutos</u>	<u>Intereses por cobrar</u>	<u>PCE sobre préstamos</u>	<u>PCE sobre Intereses por cobrar</u>	<u>Monto neto</u>
Corporativos	1,032,972,039	8,818,964	3,052,123	69,364	1,038,669,516
Tarjetas de crédito	117,288,302	1,303,599	6,756,250	34,710	111,800,941
Consumo	141,845,993	1,700,236	12,573,674	393,117	130,579,438
Vivienda	58,459,318	419,947	295,564	19,622	58,564,079
Subtotal	1,350,565,652	12,242,746	22,677,611	516,813	1,339,613,974
Comisiones no devengadas					(1,865,170)
Total	<u>1,350,565,652</u>	<u>12,242,746</u>	<u>22,677,611</u>	<u>516,813</u>	<u>1,337,748,804</u>

Los préstamos clasificados por indicadores de calidad de crédito del deudor se detallan a continuación:

31 de diciembre de 2025

<u>Indicador</u>	<u>Corporativo</u>	<u>Tarjeta</u>	<u>Consumo</u>	<u>Vivienda</u>	<u>Total</u>
Indicadores del 1 -4: Riesgo bajo o razonable	909,955,579	103,299,165	132,520,939	57,860,421	1,203,636,104
Indicadores del 5 -6: Monitoreo	74,148,412	6,214,544	5,928,643	1,043,701	87,335,300
Indicadores 7: Subestándar	16,198,482	453,028	22,189	-	16,673,699
Indicadores del 8 -9: Dudoso	13,327,765	2,251,742	1,174,314	167,144	16,920,965
Indicador 10: Deteriorado	9,348,076	8,028,135	9,650,995	1,060,366	28,087,572
Valor en libros, bruto	<u>1,022,978,314</u>	<u>120,246,614</u>	<u>149,297,080</u>	<u>60,131,632</u>	<u>1,352,653,640</u>
Intereses por cobrar	9,136,095	1,269,405	1,608,930	339,177	12,353,607
Valor en libros bruto más intereses por cobrar	<u>1,032,114,409</u>	<u>121,516,019</u>	<u>150,906,010</u>	<u>60,470,809</u>	<u>1,365,007,247</u>
Menos:					
Reservas por deterioro	<u>2,408,506</u>	<u>9,138,139</u>	<u>12,409,796</u>	<u>363,002</u>	<u>24,319,443</u>
Comisiones no devengadas					2,099,736
Total					<u>1,338,588,068</u>

St. Georges Bank & Company Inc.
(Entidad 100% subsidiaria de Promerica Financial Corporation)

Notas a los estados financieros

31 de diciembre de 2024

<u>Indicador</u>	<u>Corporativo</u>	<u>Tarjeta</u>	<u>Consumo</u>	<u>Vivienda</u>	<u>Total</u>
Indicadores del 1 -4: Riesgo bajo o razonable	905,343,689	99,503,996	125,354,271	57,285,811	1,187,487,767
Indicadores del 5 -6: Monitoreo	84,348,989	7,429,339	5,968,363	167,144	97,913,835
Indicadores 7: Subestándar	31,306,605	453,113	25,010	214,380	31,999,108
Indicadores del 8 -9: Dudoso	2,095,071	4,372,856	1,840,608	198,684	8,507,219
Indicador 10: Deteriorado	9,877,685	5,528,998	8,657,741	593,299	24,657,723
Valor en libros, bruto	1,032,972,039	117,288,302	141,845,993	58,459,318	1,350,565,652
Intereses por cobrar	8,818,964	1,303,599	1,700,236	419,947	12,242,746
Valor en libros bruto más intereses por cobrar	1,041,791,003	118,591,901	143,546,229	58,879,265	1,362,808,398
Menos:					
Reservas por deterioro	3,121,487	6,790,960	12,966,791	315,186	23,194,424
Comisiones no devengadas					1,865,170
Total					1,337,748,804

Al 31 de diciembre de 2025, los préstamos devengaron intereses cuya tasa anual oscilaban entre 3% y 28% (31 de diciembre de 2024: entre 3% y 28%).

13 Inmueble, mobiliario, equipo y mejoras

El detalle del inmueble, mobiliario, equipo y mejoras del estado de situación financiera se presenta a continuación:

31 de diciembre de 2025

	<u>Edificio y Terreno</u>	<u>Mobiliario y equipo de oficina</u>	<u>Equipo rodante</u>	<u>Mejoras a la propiedad arrendada</u>	<u>Equipo de Computo</u>	<u>Construcción en proceso</u>	<u>Total</u>
Costo:							
Costo al inicio del año	17,690,913	9,412,854	799,302	5,405,362	5,412,538	4,232,631	42,953,600
Aumentos	-	1,142,246	314,502	-	142,664	432,833	2,032,245
Disminución por ventas o descartes	-	(1,269,531)	(294,644)	(19,062)	(310,910)	-	(1,894,147)
Traslados	485,331	271,298	-	2,293,465	-	(3,050,094)	-
Ajustes y reclasificaciones	-	-	-	-	882,828	-	882,828
Saldo al 31 de diciembre de 2025	18,176,244	9,556,867	819,160	7,679,765	6,127,120	1,615,370	43,974,526
Depreciación y amortización acumuladas							
Saldo al inicio del año	5,516,357	7,582,956	349,968	3,550,892	5,074,460	-	22,074,633
Aumentos	454,451	713,097	174,800	349,851	375,266	-	2,067,465
Disminución	-	(1,268,784)	(256,224)	(19,062)	(310,010)	-	(1,854,080)
Ajustes y reclasificaciones	-	-	-	-	176,898	-	176,898
Saldo al 31 de diciembre de 2025	5,970,808	7,027,269	268,544	3,881,681	5,316,614	-	22,464,916
Valor neto en libros	12,205,436	2,529,598	550,616	3,798,084	810,506	1,615,370	21,509,610

St. Georges Bank & Company Inc.
(Entidad 100% subsidiaria de Promerica Financial Corporation)

Notas a los estados financieros

31 de diciembre de 2024

	Edificio y Terreno	Mobiliario y equipo de oficina	Equipo rodante	Mejoras a la propiedad arrendada	Equipo de Computo	Construcción en proceso	Total
Costo:							
Costo al inicio del año	16,820,552	9,253,015	755,203	4,824,392	5,977,619	3,862,398	41,493,179
Aumentos	870,361	1,061,223	166,255	-	189,673	1,090,745	3,378,257
Disminución por ventas o descartes	-	(901,384)	(122,156)	(139,542)	(754,754)	-	(1,917,836)
Traslados y reclasificaciones	-	-	-	720,512	-	(720,512)	-
Saldo al 31 de diciembre de 2024	17,690,913	9,412,854	799,302	5,405,362	5,412,538	4,232,631	42,953,600
Depreciación y amortización acumuladas							
Saldo al inicio del año	5,085,802	7,808,912	325,903	3,317,913	5,578,195	-	22,116,725
Aumentos	430,555	674,279	144,971	372,521	251,019	-	1,873,345
Disminución	-	(900,235)	(120,906)	(139,542)	(754,754)	-	(1,915,437)
Saldo al 31 de diciembre de 2024	5,516,357	7,582,956	349,968	3,550,892	5,074,460	-	22,074,633
Valor neto en libros	12,174,556	1,829,898	449,334	1,854,470	338,078	4,232,631	20,878,967

14 Plusvalía y activos intangibles

La plusvalía y los activos intangibles se detallan como sigue:

	<u>2025</u>	<u>2024</u>
Plusvalía	6,672,789	6,672,789
Licencias y programas	10,888,852	7,842,117
	<u>17,561,641</u>	<u>14,514,906</u>

Plusvalía

El 30 de noviembre del 2006, el Banco adquirió la totalidad de las acciones de Promerica, S.A. por B/.7,500,000.

La diferencia con el valor razonable de los activos de la subsidiaria adquirida generó una plusvalía de B/.6,672,789. Con fecha 14 de mayo de 2007, Promerica, S.A., fue fusionada con St. Georges Bank & Company Inc.

La metodología de revisión de deterioro de la plusvalía aplicada por el Banco es una evaluación de los flujos futuros proyectados para el negocio de tarjetas de crédito de Promerica S.A., tal como, si la empresa nunca se hubiese fusionado con otra entidad. El principio de este análisis se basa en evaluar el desempeño esperado de dicho negocio, considerando su valor económico actual a través del descuento de flujos a una tasa calculada.

En las proyecciones se toman las variables exógenas y endógenas que pueden afectar al negocio, también aquellas relacionadas al mercado de tarjetas de crédito en donde compite la entidad.

St. Georges Bank & Company Inc.

(Entidad 100% subsidiaria de Promerica Financial Corporation)

Notas a los estados financieros

La tasa de descuento es calculada a través del método de Ke (costo del equity), donde se determina que el $Ke = Rf + \text{Beta}(R_m - R_f) + \text{otras variables al negocio}$; donde Rf (risk free) la tasa libre de riesgo (utilizado como base de un inversionista adverso al riesgo), es la tasa de partida, dado que sería la tasa mínima a requerir, por otro lado, se suma la Beta (comportamiento o volatilidad relacionada al mercado), que multiplica el spread que genera la industria de tarjetas de crédito como tal. Adicionalmente existen otras variables al modelo tales como, estrés de liquidez, riesgo país, entre otras.

La tasa de descuento es utilizada para traer a valor presente los flujos proyectos del negocio de tarjeta, dichos flujos son revisados continuamente a través del presupuesto anual y revisiones al plan estratégico.

De acuerdo con el análisis de las proyecciones y los cálculos realizados por el Banco, se determinó que no existe deterioro en el valor de la plusvalía al 31 de diciembre de 2025.

Licencias y programas

El movimiento de las licencias y programas se resumen a continuación:

	<u>2025</u>	<u>2024</u>
Saldo al inicio del año	7,842,117	6,495,434
Aumentos	22,090	80,762
Software desarrollado puesto en producción	6,752,985	4,056,061
Ajuste y reclasificación de costo	(882,827)	-
Amortización	(3,022,411)	(2,790,140)
Ajuste y reclasificación de amortización	176,898	-
Saldo al final del año	<u>10,888,852</u>	<u>7,842,117</u>

15 Bienes adjudicados (Activos no corrientes mantenidos para la Venta)

Los bienes adjudicados se detallan a continuación:

	<u>Inmuebles</u>	<u>Muebles</u>	<u>Total</u>
31 de diciembre de 2025			
Saldo al inicio del año	12,889,372	-	12,889,372
Adiciones	995,466	-	995,466
Ventas	(2,110,036)	-	(2,110,036)
Saldo al final del año	<u>11,774,802</u>	<u>-</u>	<u>11,774,802</u>
31 de diciembre de 2024			
Saldo al inicio del año	12,348,732	25,000	12,373,732
Adiciones	1,121,154	-	1,121,154
Ventas	(580,514)	(25,000)	(605,514)
Saldo al final del año	<u>12,889,372</u>	<u>-</u>	<u>12,889,372</u>

St. Georges Bank & Company Inc.

(Entidad 100% subsidiaria de Promerica Financial Corporation)

Notas a los estados financieros

16 Otros activos

El detalle de otros activos se resume a continuación:

	<u>31 de diciembre de</u> <u>2025</u>	<u>31 de diciembre de</u> <u>2024</u>
Cuentas por cobrar	7,445,843	10,199,404
Adelanto de compras de activo	3,862,213	6,255,811
Compensación de cuenta regional	3,342,849	3,666,930
Fondo de cesantía	2,592,735	2,492,507
Gastos pagados por anticipado	1,666,968	1,116,548
Impuestos pagados por adelantado	820,817	820,817
Depósitos en garantía	818,191	816,483
Otros activos	227,793	233,640
	<u>20,777,409</u>	<u>25,602,140</u>

Al 31 de diciembre de 2025, el rubro de las cuentas por cobrar está compuesta principalmente por; cuentas por cobrar emisor y adquirencia por B/.3,637,904 (31 de diciembre de 2024: B/.3,137,082), cheques recibidos para depósitos a cuentas de clientes por compensar por B/.2,500,000 (31 de diciembre de 2024: B/.6,000,000), cuentas por cobrar aseguradora por B/.394,072 (31 de diciembre de 2024: B/.367,021) y cuenta por cobrar por venta de cartera por B/.367,090 (31 de diciembre de 2024: B/.214,466) entre otras cuentas por cobrar menores.

17 Depósitos de clientes

El detalle de los depósitos de clientes más intereses por pagar, se resume a continuación:

	<u>31 de diciembre de</u> <u>2025</u>	<u>31 de diciembre de</u> <u>2024</u>
A plazo extranjeros	834,538,539	865,217,462
A plazo locales	349,823,601	305,001,231
De ahorros	181,104,659	166,675,535
A la vista extranjeros	114,980,240	115,035,963
A la vista local	140,742,871	136,323,911
Interbancarios a la vista extranjeros	5,502,420	9,123,648
Interbancarios a la vista local	50,786	50,856
	<u>1,626,743,116</u>	<u>1,597,428,606</u>

St. Georges Bank & Company Inc.

(Entidad 100% subsidiaria de Promerica Financial Corporation)

Notas a los estados financieros

18 Financiamientos recibidos

Al 31 de diciembre de 2025, existían financiamientos por la suma de B/.5,769,231, con vencimiento hasta diciembre de 2030, la tasa de interés anual oscila en 1.50% (31 de diciembre de 2024: B/.51,923,077, con vencimientos a diciembre de 2030 y tasa de interés anual oscilan entre 1.50% y 5.23%), los cuales se distribuyen en la siguiente tabla, según la tasa y fecha de vencimiento:

<u>31 de diciembre de 2025</u>			
<u>Pasivo financiero</u>	<u>Tasas de interés</u>	<u>Vencimientos</u>	<u>Valor en libros</u>
Línea de crédito	1.50%	dic-30	5,769,231
Sub Total			5,769,231
Intereses por pagar			1,683
Total			5,770,914

<u>31 de diciembre de 2024</u>			
<u>Pasivo financiero</u>	<u>Tasas de interés</u>	<u>Vencimientos</u>	<u>Valor en libros</u>
Línea de crédito	5.23%	feb-25	5,000,000
Línea de crédito	5.23%	feb-25	15,000,000
Línea de crédito	5.23%	feb-25	25,000,000
Línea de crédito	1.50%	dic-30	6,923,077
Sub total			51,923,077
Intereses por pagar			66,906
Total			51,989,983

Al 31 de diciembre de 2025, no existen valores a costo amortizado que garantizan los financiamientos recibidos (31 de diciembre de 2024 B/.49,710,000) (Ver nota 11).

A continuación, desglose de los pagos:

<u>31 de diciembre de 2025</u>					
<u>Pasivo financiero</u>	<u>hasta 1 año</u>	<u>de 1 a 2 años</u>	<u>de 2 años a 3 años</u>	<u>Más de 3 años</u>	<u>Total</u>
Línea de crédito	-	-	-	5,770,914	5,770,914
Total	-	-	-	5,770,914	5,770,914

<u>31 de diciembre de 2024</u>					
<u>Pasivo financiero</u>	<u>hasta 1 año</u>	<u>de 1 a 2 años</u>	<u>de 2 años a 3 años</u>	<u>Más de 3 años</u>	<u>Total</u>
Línea de crédito	45,064,863	-	-	6,925,120	51,989,983
Total	45,064,863	-	-	6,925,120	51,989,983

St. Georges Bank & Company Inc.

(Entidad 100% subsidiaria de Promerica Financial Corporation)

Notas a los estados financieros

El movimiento de los financiamientos recibidos es como sigue:

	<u>2025</u>	<u>2024</u>
Saldo al inicio del año	51,923,077	62,140,429
Más: Financiamiento recibido	135,000,000	310,000,000
Menos: Pagos de financiamientos	<u>(181,153,846)</u>	<u>(320,217,352)</u>
Saldo al final del año	5,769,231	51,923,077
Intereses por pagar	<u>1,683</u>	<u>66,906</u>
Saldo neto	<u>5,770,914</u>	<u>51,989,983</u>

19 Deuda subordinada, neta

La deuda subordinada, neta corresponde a aquellas obligaciones en las cuales los acreedores acuerdan mediante expreso que, en caso de liquidación de esta, renuncian a todo derecho de preferencia y aceptan que el pago de sus acreencias se efectúe luego de cancelar las deudas con todos los demás acreedores no subordinado.

Al 31 de diciembre de 2025, el monto total de la deuda subordinada más intereses por pagar, es de B/.44,633,985 (31 de diciembre 2024: B/.55,730,283) se resume a continuación:

	<u>2025</u>	<u>2024</u>
Bonos subordinados no acumulativos	15,328,257	21,302,932
Acuerdo de financiamiento subordinado	<u>28,930,769</u>	<u>34,084,615</u>
Sub total	44,259,026	55,387,547
Intereses por pagar	<u>374,959</u>	<u>342,736</u>
Total	<u>44,633,985</u>	<u>55,730,283</u>

Bonos subordinados no acumulativos

Mediante Resolución SMV No.555 -16 del 24 de agosto de 2016, la Superintendencia del Mercado de Valores de Panamá, resolvió registrar un Programa Rotativo de Bonos Subordinados No Acumulativos por un valor nominal de hasta treinta millones de dólares (B/.30,000,000), emitidos en forma desmaterializada, registrada y sin cupones, en denominaciones de mil dólares (B/.1,000) o sus múltiplos. Dichos bonos pagarán intereses de forma trimestral en marzo, junio, septiembre y diciembre de cada año. La fecha inicial de la oferta de los bonos subordinados no acumulativos fue el 30 de septiembre de 2016.

Según lo establecido por la normativa del acuerdo 01-2015 "Normas de Capital aplicables a los Bancos y a los Bancos Bancarios" en el numeral 7 y 8, donde se establece las características del Capital Secundario; dicha emisión forma parte del capital secundario del Banco y contribuye con el fortalecimiento del patrimonio técnico.

St. Georges Bank & Company Inc.

(Entidad 100% subsidiaria de Promerica Financial Corporation)

Notas a los estados financieros

Los Títulos vendidos cumplen con las siguientes características y establecidas en el Acuerdo 01-2015:

- Títulos suscrito y pagado.
- Los títulos se encuentran subordinados a depositantes y acreedores en general del sujeto regulado.
- No están asegurados ni cubiertos por garantías del emisor o de una entidad vinculada, ni son objeto de cualquier otro acuerdo que mejore jurídica o económicamente la prelación frente a los depositantes y los acreedores en general del sujeto regulado.
- El vencimiento es mayor a cinco años.
- Puede ser redimible a iniciativa del emisor transcurrido un mínimo de cinco años.

Durante el mes de septiembre 2025 se cancelaron Bonos Subordinados de las series A y B con un saldo nominal de B/.9,700,000. El Banco mantiene bonos subordinados no acumulativos por la suma de B/.11,000,000 (31 de diciembre de 2024: B/.20,700,000) correspondientes a las series C, D y E colocados a una tasa fija de 7.25% cuyos intereses se pagan de forma trimestral en marzo, junio, septiembre y diciembre de cada año. La serie F emitida por B/.9,300,000 tiene una tasa fija de 5.25% por un plazo de 10 años y mantiene un saldo de B/.4,971,743 pendiente de colocar.

Al 31 de diciembre de 2025, se mantiene bonos subordinados colocados por un monto de B/.15,328,257.

A opción del Emisor, luego de transcurrido un mínimo de cinco (5) años contados a partir de la fecha de emisión de la serie respectiva, los bonos de cualquier serie podrán ser redimidos total o parcialmente, al 100% del saldo insoluto a capital de la Serie de que se trate, sin porcentaje de penalidad, antes de su fecha de vencimiento en cualquier día de pago de interés.

Al 31 de diciembre de 2025, los bonos subordinados no acumulativos emitidos se distribuyen en las siguientes series:

Bonos	Tasa de interés nominal anual	Año de vencimiento	Valor nominal de la emisión	31 de diciembre de 2025	31 de diciembre de 2024
Serie A	7.25%	2027	-	-	6,700,000
Serie B	7.25%	2027	-	-	3,000,000
Serie C	7.25%	2027	3,000,000	3,000,000	3,000,000
Serie D	7.25%	2028	3,000,000	3,000,000	3,000,000
Serie E	7.25%	2029	5,000,000	5,000,000	5,000,000
Serie F	5.25%	2031	9,300,000	4,328,257	602,932
			20,300,000	15,328,257	21,302,932

Acuerdo de financiamiento subordinado

Mediante contrato privado con el Banco Interamericano de Desarrollo, se suscribió una deuda subordinada en el año 2019 por el valor nominal de B/.20,000,000 con una tasa de SOFR 3 meses+ 5.20% y posteriormente en el año 2022 se aprobaron B/.19,700,000 adicionales, en donde nos desembolsaron B/.9,700,000 con tasa de interés SOFR 3 meses + 5.75%. Esta deuda mantiene un saldo al 31 de diciembre de 2025 de B/.9,930,769 (31 de diciembre de 2024: B/.25,084,615) y se considera como capital secundario.

St. Georges Bank & Company Inc.

(Entidad 100% subsidiaria de Promerica Financial Corporation)

Notas a los estados financieros

En el mes de noviembre 2024, se adquirió deuda subordinada con Blue Orchard Microfinances Fund por un monto de \$5,000,000 a una tasa de SOFT 3 meses + 6.25% y a su vez con LAC GDI por un monto de \$4,000,000 con tasa SOFT 3 meses + 6.00%, ambos intereses tienen fecha de pago trimestral.

Mediante contrato privado con DEG - Deutsche Investitions - Und Entwicklungsgesellschaft, se suscribió una deuda subordinada en septiembre 2025 por el valor nominal de B/.20,000,000, en donde se desembolsaron B/.10,000,000 con una tasa de SOFR 6 meses + 6.45%, los pagos de intereses tienen fecha de pago semestral.

Los intereses por pagar sobre los acuerdos de financiamientos subordinados ascienden a B/.374,959 al cierre del 31 de diciembre de 2025

A continuación, se detalla el movimiento de la deuda subordinada:

		<u>2025</u>		<u>2024</u>
	Acuerdo de financiamiento subordinado	Bonos subordinados no acumulativos	Total	Total
Saldo al inicio del año	34,084,615	21,302,932	55,387,547	50,650,657
Nuevas operaciones	10,000,000	4,134,000	14,134,000	9,409,000
Amortización y descuento	-	(408,675)	(408,675)	(56,725)
Pagos realizados	(15,153,846)	(9,700,000)	(24,853,846)	(4,615,385)
Sub Total	28,930,769	15,328,257	44,259,026	55,387,547
Intereses por pagar	374,959	-	374,959	342,736
Saldo al final del año	29,305,728	15,328,257	44,633,985	55,730,283

El Banco no ha incumplido en el pago de sus obligaciones, honrando en tiempo y forma todos los pagos de intereses de acuerdo cada serie emitida y autorizada por la Superintendencia de Mercado de Valores de Panamá.

St. Georges Bank & Company Inc.

(Entidad 100% subsidiaria de Promerica Financial Corporation)

Notas a los estados financieros

20 Otros pasivos

El detalle de otros pasivos se resume a continuación:

	<u>2025</u>	<u>2024</u>
Acreeedores varios	5,986,655	16,432,749
Prestaciones laborales por pagar	4,701,511	4,552,604
Giros, cheques de gerencia y cheques certificados	4,115,959	1,701,034
Impuestos por pagar	1,599,676	1,697,734
Impuestos sobre la renta por pagar	949,605	-
Provisión programa de lealtad	678,357	1,103,983
Fondo especial de compensación de intereses por pagar (FECl)	207,732	181,055
Provisiones varias	171,193	587,510
	<u>18,410,688</u>	<u>26,256,669</u>

Al 31 de diciembre de 2025, los acreedores varios, están compuestos principalmente por cheques vencidos por pagar por B/.1,546,414 (31 de diciembre de 2024: B/.1,514,125), abonos de préstamos pendientes por aplicar por B/.1,436,680 (31 de diciembre de 2024: B/.1,309,605), operaciones pendientes de transferencias recibidas por B/.780,183 (31 de diciembre de 2024: B/.11,128,642), cargos por intercambio de adquirencia B/.779,524 (31 de diciembre de 2024: B/.1,170,557), cuentas por pagar seguro de tarjetas por B/.537,488 (31 de diciembre de 2024: B/.530,014) y entre otras cuentas por pagar menores.

21 Patrimonio

Al 31 de diciembre de 2025, el capital autorizado está constituido por 1,000 acciones comunes sin valor nominal (31 de diciembre de 2024: 1,000 acciones) las cuales están totalmente emitidas y en circulación, el valor total pagado de las acciones es por B/.85,000,000 (31 de diciembre de 2024: B/.80,500,000).

Al 30 de junio de 2025, Promerica Financial Corporation, realizó un aporte de capital por la suma de B/.4,500,000.

Al 31 de diciembre de 2025, no se ha realizado pago de dividendos.

St. Georges Bank & Company Inc.
(Entidad 100% subsidiaria de Promerica Financial Corporation)

Notas a los estados financieros

22 Otros ingresos y otros gastos

Al 31 de diciembre de 2025, el detalle de otros ingresos y otros gastos se presenta a continuación:

	<u>2025</u>	<u>2024</u>
Otros ingresos:		
Comisiones Transferencia, giros y cheques de gerencias	1,652,120	1,817,917
Otros	1,061,805	1,486,947
Comisión seguros préstamos	797,262	711,264
Ganancia en conversión de moneda	437,529	494,622
Otros ingresos de tarjetas	179,657	116,921
Fondo de cesantia	141,887	126,361
Ingreso por trámites legales préstamos	72,409	158,279
Dividendos ganados en valores	57,650	35,856
Ingreso por confección de chequeras	21,980	27,040
Ganancia en venta de activo fijo	1,265	40,189
	<u>4,423,564</u>	<u>5,015,396</u>
	<u>2025</u>	<u>2024</u>
Otros gastos:		
Procesamiento de tarjetas de crédito	2,335,818	1,524,614
Impuestos varios	2,209,649	2,092,267
Licencias y software	2,146,869	1,946,327
Reparación y mantenimiento	1,308,141	1,368,338
Comunicaciones y correos	1,078,686	1,123,889
Servicios administrativos	1,068,041	1,068,041
Soporte técnico	949,342	1,079,983
Pérdida en venta de bienes adjudicados	736,789	120,048
Seguridad	488,683	489,497
Papelería y útiles de oficina	405,284	448,373
Cargos bancarios	365,870	359,635
Cuotas y suscripciones	361,627	301,321
Agua y electricidad	359,282	354,423
Aseo y limpieza	330,085	324,457
Intercambio por adquirencia	327,708	255,465
Otros	269,061	217,081
Seguros	213,773	194,855
Propaganda y promociones	167,253	301,166
Mantenimiento de bienes adjudicados	157,938	168,320
Transporte	146,137	140,892
Relaciones públicas	140,454	101,676
Dietas	124,500	117,000
Educación y capacitación	94,765	-
Tarjetas emitidas	82,610	163,041
Viajes	34,970	93,693
	<u>15,903,335</u>	<u>14,354,402</u>

St. Georges Bank & Company Inc.

(Entidad 100% subsidiaria de Promerica Financial Corporation)

Notas a los estados financieros

23 Compromisos y contingencias

Compromisos

El Banco mantenía instrumentos financieros fuera del estado de situación financiera, que resultan del curso normal de sus operaciones y los cuales involucran elementos de riesgo crediticio y de liquidez.

Dichos instrumentos financieros incluyen cartas de crédito, garantías emitidas, promesas de pago y líneas de crédito, los cuales se describen a continuación:

	<u>2025</u>	<u>2024</u>
Cartas de crédito	263,097	359,344
Garantías, avales	2,037,134	1,388,234
Promesas de pago	2,677,500	1,200,925
Líneas de crédito sin utilizar	182,972,175	183,538,594
Total	<u>187,949,906</u>	<u>186,487,097</u>

Las cartas de crédito, garantías emitidas y promesas de pago están expuestas a pérdidas crediticias en el evento que el cliente no cumpla con su obligación de pagar. Las políticas y procedimientos del Banco en la aprobación de compromisos de crédito, garantías financieras y promesas de pago son las mismas que se utilizan para el otorgamiento de préstamos registrados en el estado de situación financiera.

Las cartas de crédito, la mayoría son utilizadas, sin embargo, la mayor parte de dichas utilidades son a la vista, y su pago es inmediato.

Las garantías emitidas tienen fechas de vencimiento predeterminadas, las cuales en su mayoría vencen sin que exista un desembolso y, por lo tanto, no representan un riesgo de liquidez importante.

Las promesas de pago son compromisos que el Banco acepta realizar un pago una vez se cumplan ciertas condiciones, las cuales tienen un vencimiento promedio de doce meses y se utilizan principalmente para los desembolsos de préstamos. El Banco no anticipa pérdidas como resultado de estas transacciones.

Las líneas de créditos sin utilizar corresponden a préstamos garantizados de actividades comerciales como comercio al por mayor y menor, industrias, construcción y servicios, pendientes de desembolsar y a saldos sin utilizar de las tarjetas de crédito por un monto de B/.153,070,957 (2024 B/.150,974,931).

Estos saldos son considerados una contingencia revocable, ya que el Banco cuenta con mecanismos contractuales para detener o limitar su uso.

En caso de que el Banco determine que tiene que honrar el pago de algún compromiso por cuenta de un cliente, el cual se estima podría no ser recuperado, el Banco reconoce la obligación en el estado de situación financiera y el monto de la pérdida contra los resultados.

St. Georges Bank & Company Inc.

(Entidad 100% subsidiaria de Promerica Financial Corporation)

Notas a los estados financieros

24 Impuesto sobre la renta

Las declaraciones del impuesto sobre la renta del Banco están sujetas a revisión por parte de las autoridades fiscales por los tres últimos años, inclusive el año terminado el 31 de diciembre de 2021, de acuerdo con regulaciones fiscales vigentes.

De acuerdo con la legislación fiscal panameña vigente, las empresas están exentas del pago de impuesto sobre la renta en concepto de ganancias provenientes de fuente extranjera. También están exentos del pago de impuesto sobre la renta, los intereses ganados sobre depósitos a plazo en bancos locales, los intereses ganados sobre valores del Estado panameño e inversiones en títulos valores emitidos a través de la Bolsa de Valores de Panamá.

Al 31 de diciembre de 2025, el gasto de impuesto sobre la renta, neto se detalla a continuación:

	<u>2025</u>	<u>2024</u>
Impuesto sobre la renta corriente	949,605	-
Impuesto sobre la renta diferido por diferencia temporal	(344,356)	160,769
Impuesto sobre la renta, neto	<u>605,249</u>	<u>160,769</u>

	<u>2025</u>	<u>2024</u>
<u>Calculo de Impuestos sobre la Renta (Método Tradicional)</u>		
Utilidad financiera antes de impuesto sobre la renta	6,037,910	6,017,874
Ingresos extranjeros, exentos y no gravables	(80,855,980)	(81,065,926)
Costo y gastos extranjeros y exentos	60,132,643	61,084,885
Costo y gastos no deducibles	<u>6,341,589</u>	<u>4,541,399</u>
Pérdida Fiscal	<u>(8,343,838)</u>	<u>(9,421,768)</u>

Mediante la Ley No.8 de 15 de marzo de 2010 se modifica el método denominado Cálculo Alternativo del Impuesto sobre la Renta (CAIR) y lo sustituye con la tributación presunta del impuesto sobre la renta, obligando a toda persona jurídica que devengue ingresos en exceso a un millón quinientos mil balboas (B/.1,500,000) a determinar como base imponible de dicho impuesto, la suma que resulte mayor entre : (a) la renta neta gravable calculada por el método ordinario establecido en el Código Fiscal y (b) la renta neta gravable que resulte de aplicar, al total de ingresos gravables, el cuatro punto sesenta y siete por ciento (4.67%) (método alternativo).

En Gaceta Oficial No.26489-A, referente a la Ley No.8 del 15 de marzo de 2010 se establecen las tarifas generales del Impuesto sobre la Renta (ISR), el cual es 25% para el método tradicional.

El método alternativo afecta desfavorablemente a los contribuyentes en situaciones de pérdida o con los márgenes de ganancia por debajo de 4.67%. Sin embargo, la Ley No.6 permite que estos contribuyentes pueden solicitar a la Autoridad Nacional de Ingresos Públicos antes (Dirección General de Ingresos de Panamá) la no aplicación de este método.

St. Georges Bank & Company Inc.

(Entidad 100% subsidiaria de Promerica Financial Corporation)

Notas a los estados financieros

2025

Calculo Alternativo de Impuestos sobre la Renta (CAIR)

Total de ingresos brutos	168,056,269
Menos: total de ingresos exentos	<u>(86,719,654)</u>
Total de ingresos gravables	81,336,615
Menos: deducción de 95.33% de total de ingresos gravables	<u>77,538,195</u>
Renta gravable	<u>3,798,420</u>
Impuesto causado alternativo (CAIR)	<u>949,605</u>

Mediante resolución No.201-4361 del 26 de junio de 2024, La Dirección General de Ingresos del Ministerio de Economía y Finanzas aprobó el recurso presentado por el Banco de la solicitud de no aplicación del Cálculo Alternativo del Impuesto sobre la Renta (CAIR) para el periodo fiscal 2024.

Al 31 de diciembre 2025, el Banco se encuentra en el proceso de solicitud del recurso de no aplicación de (CAIR) ante la Dirección General de Ingresos, correspondiente al período fiscal 2025.

Al 31 de diciembre de 2025, el rubro con efecto impositivo que compone el activo de impuesto sobre la renta diferido incluido en el estado de situación financiera, corresponde a las diferencias temporales entre la utilidad financiera y fiscal, ocasionadas por reservas para posibles pérdidas de préstamos incobrables y por el reconocimiento del activo por derecho de uso y pasivo por arrendamientos en cumplimiento con la NIIF 16. A continuación, se detalla el movimiento del activo y pasivo por impuesto diferido y su impacto en resultados:

<u>31 de diciembre de 2025</u>	<u>Saldo inicial</u>	<u>Reconocimiento en resultado</u>	<u>Saldo Final</u>
Activo Impuesto sobre la renta diferido			
Reservas para pérdidas en préstamos	5,409,777	344,496	5,754,273
Arrendamiento financiero	605,142	<u>(189,047)</u>	416,095
Total	<u>6,014,919</u>	<u>155,449</u>	<u>6,170,368</u>
Pasivo Impuesto sobre la renta diferido			
Arrendamiento financiero por pagar	573,669	<u>(188,907)</u>	384,762
Total	<u>573,669</u>	<u>(188,907)</u>	<u>384,762</u>
Gasto Impuesto sobre la renta diferido			
Reserva para pérdidas en préstamos	-	(344,496)	(344,496)
Arrendamiento financiero	-	140	140
Total	-	<u>(344,356)</u>	<u>(344,356)</u>

St. Georges Bank & Company Inc.

(Entidad 100% subsidiaria de Promerica Financial Corporation)

Notas a los estados financieros

<u>31 de diciembre de 2024</u>	<u>Saldo inicial</u>	<u>Reconocimiento en resultado</u>	<u>Saldo Final</u>
Activo Impuesto sobre la renta diferido			
Reservas para pérdidas en préstamos	5,564,795	(155,018)	5,409,777
Arrendamiento financiero	530,633	74,509	605,142
Total	<u>6,095,428</u>	<u>(80,509)</u>	<u>6,014,919</u>
Pasivo Impuesto sobre la renta diferido			
Arrendamiento financiero por pagar	493,409	80,260	573,669
Total	<u>493,409</u>	<u>80,260</u>	<u>573,669</u>
Gasto Impuesto sobre la renta diferido			
Reserva para pérdidas en préstamos	-	155,018	155,018
Arrendamiento financiero	-	5,751	5,751
Total	<u>-</u>	<u>160,769</u>	<u>160,769</u>

El activo diferido se reconoce con base a las diferencias fiscales deducibles considerando sus operaciones pasadas y las utilidades gravables proyectadas, en las cuales influyen las estimaciones de la Administración.

Con base a resultados actuales y proyectados, la administración del Banco considera que habrá ingresos gravables suficientes para absorber los impuestos diferidos detallados anteriormente. En cumplimiento con la Ley No.52, que reforma las normas relativas a Precios de Transferencia, el Banco realiza un análisis de las operaciones celebradas con las empresas relacionadas en el exterior durante el ejercicio fiscal correspondiente a fin de producir la documentación necesaria que permita soportar el cumplimiento con el principio de libre competencia en conformidad con lo establecido en el Capítulo IX del Código Fiscal y sus normas relacionadas vigentes como son la Ley 33 del 30 de junio 2010 y el Decreto Ejecutivo 390 del 24 de octubre del 2016.

Los criterios utilizados en este estudio son desarrollados en conformidad con las disposiciones legales que regulan los Precios de Transferencia en Panamá, previstas en el Código Fiscal, así como en las directrices aplicables por el Consejo de la Organización para la Cooperación y el Desarrollo Económico (OCDE) en 2017.

En cumplimiento con el Artículo No.762-D del Código Fiscal de Panamá el Banco tiene que presentar el Formulario No.930 que contiene la información de las operaciones que el Banco haya realizado durante el periodo fiscal con partes relacionadas que sean residentes fiscales de otras jurisdicciones. Este Formulario debe presentarse dentro de los seis meses siguientes al cierre del periodo fiscal. El Banco ha cumplido con este requerimiento.

St. Georges Bank & Company Inc.
(Entidad 100% subsidiaria de Promerica Financial Corporation)

Notas a los estados financieros

Pasivo por arrendamientos:

El pasivo por arrendamientos, se presentan continuación:

<u>Arrendamientos pagaderos en:</u>	<u>Tasa de interés</u>	<u>31 de diciembre de 2025</u>	
		<u>Vencimientos</u>	<u>Valor en libros</u>
Dólares de Estados Unidos de América	4.86% y 9.33%	<u>varios hasta</u> 2029	<u>1,664,379</u>

<u>Arrendamientos pagaderos en:</u>	<u>Tasa de interés</u>	<u>31 de diciembre de 2024</u>	
		<u>Vencimientos</u>	<u>Valor en libros</u>
Dólares de Estados Unidos de América	4.86% y 9.33%	<u>varios hasta</u> 2029	<u>2,420,566</u>

A continuación, se detalla el movimiento del pasivo por arrendamientos:

	<u>2025</u>	<u>2024</u>
Saldo al inicio del año	2,420,566	2,122,533
Nuevos arrendamientos	-	197,985
Renovaciones y modificaciones	400,556	1,247,943
Pagos realizados	(1,002,546)	(1,080,530)
Contratos cancelados	(154,197)	(67,365)
Saldo al final del año	<u>1,664,379</u>	<u>2,420,566</u>

Al de 31 de diciembre de 2025, se reconocieron gastos por intereses del pasivo por arrendamientos por un monto de B/.138,354 (31 de diciembre de 2024: B/.154,578) y gastos de depreciación de activos de derecho de uso por un monto B/.1,001,984 (31 de diciembre de 2024: B/.1,068,480) en el estado de ganancias y pérdidas.

Al 31 de diciembre de 2025, el saldo del activo de derecho a uso y el pasivo por arrendamientos utilizado como base para el cálculo del impuesto sobre la renta diferido se detalla a continuación:

	<u>2025</u>	<u>2024</u>
Valor en libros de activos de derecho de uso	1,539,048	2,294,674
Saldo final del pasivo por arrendamientos	<u>1,664,379</u>	<u>2,420,566</u>
Tasa impositiva	25%	25%
Activo por impuesto sobre la renta diferido	416,095	605,142
Pasivo por impuesto sobre la renta diferido	<u>384,762</u>	<u>573,669</u>
	(31,333)	(31,473)

Al 31 de diciembre de 2025, el Banco ha elegido no reconocer como activos de derecho de uso y pasivos; los arrendamientos de corto plazo (menor a 12 meses), arrendamientos de activos de bajo valor (que no exceden el valor de B/.5,000) y arrendamientos con canon variable. Los pagos asociados a estos arrendamientos son reconocidos como un gasto de arrendamiento operativo.

St. Georges Bank & Company Inc.

(Entidad 100% subsidiaria de Promerica Financial Corporation)

Notas a los estados financieros

A continuación, se presenta un detalle del gasto por arrendamiento operativo:

	<u>2025</u>	<u>2024</u>
Gasto relacionado con arrendamientos de corto plazo	142,125	137,407
Gasto relacionado con arrendamientos con canon variable	126,800	144,564
Otros alquileres	112,989	67,432
	<u>381,914</u>	<u>349,403</u>

El Banco ha aplicado consistentemente las políticas contables establecidas en la Nota 3 a todos los períodos presentados en estos estados financieros.

26. Administración de contratos fiduciarios

Al 31 de diciembre de 2025, el Banco mantiene en administración contratos fiduciarios principalmente por garantías de préstamos, por cuenta y riesgo del cliente por la suma de B/.83,940,472 (31 de diciembre de 2024: B/.62,571,252). Considerando la naturaleza de estos servicios, la Administración considera que no existen riesgos significativos para el Banco.

27. Reservas regulatorias

La Superintendencia de Bancos de Panamá (SBP) emitió el 28 de mayo de 2013, el Acuerdo No.4-2013 por medio del cual se establecen las disposiciones sobre la gestión y administración del riesgo de crédito inherente a la cartera de crédito y operaciones fuera de balance. El Acuerdo No.4-2013 mantiene los rangos de clasificación en las cinco (5) categorías de: normal, mención especial, subnormal, dudoso e irrecuperable y establece la constitución de dos (2) tipos de provisiones:

27.1 Provisiones específicas

Se definen como provisiones que se originan por la evidencia objetiva y concreta de deterioro. Deben constituirse en razón de la clasificación de facilidades crediticias en las categorías de riesgos, mención especial, sub-normal, dudosa o irrecuperable tanto para facilidades crediticias individuales como para un grupo de estas.

En el caso de un Grupo corresponde a circunstancias que señalan la existencia de deterioro de la cartera crediticia, aunque todavía no es posible la identificación individual.

La base de cálculo de la provisión es la diferencia entre el importe de la facilidad crediticia clasificada en alguna de las categorías sujetas a provisiones, y el valor presente de la garantía que exista para la mitigación de la posible pérdida. Si la diferencia es negativa, el resultado es cero.

St. Georges Bank & Company Inc.

(Entidad 100% subsidiaria de Promerica Financial Corporation)

Notas a los estados financieros

Para el cálculo de las provisiones específicas se utiliza la siguiente tabla de ponderaciones una vez que se hayan calculado los saldos expuestos netos del valor presente de las garantías tangibles, para cada una de las categorías de riesgo:

Categoría de préstamo	Ponderación
Mención especial	20%
Subnormal	50%
Dudoso	80%
Irrecuperable	100%

En el evento de existir un exceso de provisión específica sobre la provisión calculada conforme a NIIF's, este exceso se contabilizará en una reserva regulatoria en el patrimonio que aumenta o disminuye las utilidades no distribuidas. Al 31 de diciembre de 2025 se generó un exceso de la provisión específica en relación con la NIIF por B/.2,244,530.

El saldo de la reserva regulatoria no será considerado como fondos de capital para efectos del cálculo de ciertos índices y cualquier otra relación prudencial.

El cuadro a continuación resume la clasificación de la cartera de préstamos brutos y reservas para pérdidas en préstamos del Banco en base al Acuerdo No.4-2013:

	31 de diciembre de 2025					Total
	Normal	Mención especial	Sub normal	Dudoso	Irrecuperable	
Préstamos corporativos	887,371,334	99,555,583	18,316,974	8,375,210	11,553,092	1,025,172,193
Préstamos de consumo	301,899,972	6,925,245	2,160,174	3,965,332	12,530,724	327,481,447
Total	1,189,271,306	106,480,828	20,477,148	12,340,542	24,083,816	1,352,653,640
Reserva específica	-	4,067,908	1,326,975	5,126,139	15,608,268	26,129,290

	31 de diciembre de 2024					Total
	Normal	Mención especial	Sub normal	Dudoso	Irrecuperable	
Préstamos corporativos	921,425,094	68,059,481	24,654,913	11,294,363	9,685,405	1,035,119,256
Préstamos de consumo	293,044,837	6,365,861	3,104,702	4,250,260	8,680,736	315,446,396
Total	1,214,469,931	74,425,342	27,759,615	15,544,623	18,366,141	1,350,565,652
Reserva específica	-	3,678,425	1,708,035	6,482,585	10,530,155	22,399,200

El Acuerdo No.4-2013 define como facilidad de crédito morosa aquellas que presenten importes contractuales no pagados con una antigüedad de más de 30 y hasta 90 días desde la fecha establecida para el cumplimiento de los pagos; y como vencida aquella cuya falta de pago presenten una antigüedad superior a 90 días para los préstamos comerciales y personales y a más de 120 días en préstamos hipotecarios. Las operaciones con un solo pago al vencimiento y sobregiros se considerarán vencidos cuando la antigüedad de la falta de pago supere los 30 días.

St. Georges Bank & Company Inc.
(Entidad 100% subsidiaria de Promerica Financial Corporation)

Notas a los estados financieros

El cuadro a continuación resume la clasificación de la cartera de préstamos brutos y reservas para pérdidas en préstamos del Banco en base al Acuerdo No.4-2013:

	31 de diciembre de 2025			Total
	Vigente	Moroso	Vencidos	
Préstamos corporativos	1,009,885,507	5,864,080	9,422,606	1,025,172,193
Préstamos de consumo	302,428,918	6,697,996	18,354,533	327,481,447
Total	1,312,314,425	12,562,076	27,777,139	1,352,653,640

	31 de diciembre de 2024			Total
	Vigente	Moroso	Vencidos	
Préstamos corporativos	1,014,380,990	10,819,033	9,919,233	1,035,119,256
Préstamos de consumo	293,472,724	7,473,966	14,499,706	315,446,396
Total	1,307,853,714	18,292,999	24,418,939	1,350,565,652

Por otro lado, con base en el Artículo No.30 del Acuerdo No.8-2014 (que modifica ciertos Artículos del Acuerdo No.4-2013), se suspende el reconocimiento de los intereses en ingresos cuando se determine el deterioro en la condición financiera del cliente con base en los días de atraso en el pago a principal y/o intereses y el tipo de operación crediticia de acuerdo con lo siguiente:

- Más de 90 días para préstamos corporativos, de consumo y personales con garantía hipotecaria; y
- Más de 120 días para préstamos hipotecarios residenciales.

El Acuerdo No.007-2018 de 8 de mayo de 2018, "Mediante el cual se establecen disposiciones sobre la gestión de riesgo país", establece los siguientes sujetos para medir la explosión por riesgo país:

- Los activos, las contingencias de riesgo y las operaciones con derivados producto de transacciones con personas naturales o jurídicas domiciliadas en el exterior.
- Los activos, las contingencias de riesgo y las operaciones con derivados producto de transacciones con personas naturales o jurídicas domiciliadas en Panamá cuya fuente principal de repago proviene del exterior.
- Los activos, las contingencias de riesgo y las operaciones con derivados producto de transacciones con personas naturales o jurídicas domiciliadas en Panamá, cuando estas cuenten con garantías registradas en el exterior, siempre que dicha garantía haya sido determinante para la aprobación del crédito.

A efectos de medir la exposición con un país se considerarán las siguientes operaciones:

- Colocaciones
- Préstamos y operaciones de reporto
- Inversiones en valores
- Instrumentos financieros derivados
- Contingencias irrevocables
- Cualquier otra que determine esta Superintendencia

St. Georges Bank & Company Inc.

(Entidad 100% subsidiaria de Promerica Financial Corporation)

Notas a los estados financieros

En el caso de las operaciones realizadas por un sujeto regulado que se encuentren respaldadas con garantías emitidas por el Fondo Monetario Internacional (FMI), el Banco Internacional de Reconstrucción y Fomento (BIRF), la Agencia Internacional para el Desarrollo (AID), la Corporación Financiera Internacional (CFI), el Banco Interamericano de Desarrollo (BID), el Banco Europeo de Inversión (BEI), el Banco Asiático de Desarrollo (BASD), el Banco Africano de Desarrollo (BAD), el Fondo Internacional de Desarrollo Agrícola (FIDA), la Corporación Andina de Fomento (CAF) y por cualesquiera otros organismos multilaterales de desarrollo aprobados por esta Superintendencia, no estarán sujetas a riesgo país, siempre que dichas garantías cubran el concepto de riesgo país tal como está definido en el presente Acuerdo. Adicionalmente, no estarán sujetas a riesgo país aquellas estructuras financieras provistas por los anteriores organismos multilaterales que, a juicio de esta Superintendencia, mitiguen este riesgo.

En el caso de propietarias de acciones bancarias cuyas subsidiarias en el extranjero (de naturaleza bancaria) consoliden sus operaciones en Panamá, les serán aplicables las disposiciones contenidas en el presente Acuerdo, siempre que el país de la fuente de repago y/o del domicilio del deudor sean distintos al país de la subsidiaria.

Se considerarán exentas de provisiones por riesgo país las siguientes operaciones:

1. Las operaciones de comercio exterior con plazo menor a un año.
2. Las inversiones en países de los grupos 1 y 2, negociadas en mercados con alta liquidez y profundidad, que se valoren a precio de mercado y cuya valoración sea realizada diariamente.
3. Las operaciones con derivados que sean realizadas en mecanismos centralizados de negociación que exijan la constitución de depósitos o márgenes en garantía ajustables diariamente, localizados en los países de los grupos 1 y 2.
4. Las exposiciones con los organismos multilaterales de desarrollo listados en el Acuerdo de activos ponderados por riesgo de crédito y riesgo de contraparte.

St. Georges Bank & Company Inc.
(Entidad 100% subsidiaria de Promerica Financial Corporation)

Notas a los estados financieros

Al 31 de diciembre de 2025, el cuadro a continuación resume la clasificación de las operaciones de los saldos de activos financieros y reservas, en base al Acuerdo No.007-2018:

31 de diciembre de 2025	Saldos con exposición de riesgo país							Total
	Saldos sin exposición de riesgo país	Países con bajo riesgo	Países con riesgo normal	Países con riesgo moderado	Países con dificultades	Países dudosos	Países con problemas graves	
Depósitos en banco	35,668,801	45,675,734	-	2,571,444	-	2,979	-	83,918,958
Inversiones a valor razonable con cambios en otro resultado integral	13,108,130	86,074	-	-	-	984,000	-	14,178,204
Inversiones a costo amortizado	85,492,222	199,222,472	12,454,533	512,583	-	-	15,493,220	313,175,030
Préstamos (brutos)	823,154,221	67,606,154	-	236,531,695	181,547,834	43,813,736	-	1,352,653,640
Contingencias irrevocables	1,382,997	-	-	800,000	-	117,234	-	2,300,231
Total	958,806,371	312,590,434	12,454,533	240,415,722	181,547,834	44,917,949	15,493,220	1,766,226,063
Reserva riesgo país (total)	-	-	3,016,567	3,201,593	1,809,222	-	-	8,027,382
Menos:								
Reserva NIIF 9 asociada a esas operaciones	-	844,563	411,898	694,997	809,389	2,040	5,211	2,768,098
Reserva final riesgo país (operaciones cuya reserva de riesgo país es mayor a la NIIF)	-	-	2,611,217	2,507,334	1,002,956	-	-	6,121,507

31 de diciembre de 2024	Saldos con exposición de riesgo país							Total
	Saldos sin exposición de riesgo país	Países con bajo riesgo	Países con riesgo normal	Países con riesgo moderado	Países con dificultades	Países dudosos	Países con problemas graves	
Depósitos en banco	11,758,707	37,681,661	-	1,964,829	-	2,980	-	51,408,177
Inversiones a valor razonable con cambios en otro resultado integral	113,595	130,893	-	-	-	721,776	-	966,264
Inversiones a costo amortizado	97,094,072	242,962,373	20,373,493	1,816,617	-	-	20,770,572	383,017,127
Préstamos (brutos)	850,635,459	-	-	238,877,026	181,694,369	71,224,033	8,134,765	1,350,565,652
Total	959,601,833	280,774,927	20,373,493	242,658,472	181,694,369	71,948,789	28,905,337	1,785,957,220
Reserva riesgo país (total)	-	-	-	3,091,032	3,278,064	2,061,789	211,931	8,642,816
Menos:								
Reserva NIIF 9 asociada a esas operaciones	-	829,845	17,915	608,099	776,506	857,712	14,281	3,104,358
Reserva final riesgo país (operaciones cuya reserva de riesgo país es mayor a la NIIF)	-	-	-	2,488,177	2,501,879	1,220,361	202,959	6,413,376

27.2 Provisiones dinámicas

Constituida a partir del 30 de septiembre de 2014, se definen como provisiones requeridas para hacerle frente a posibles necesidades futuras de constitución de provisiones específicas. Se rigen por criterios prudenciales propios de la regulación bancaria y se constituyen sobre las facilidades crediticias clasificadas en la categoría normal, su periodicidad es trimestral tomando en cuenta los datos del último día del trimestre.

St. Georges Bank & Company Inc.

(Entidad 100% subsidiaria de Promerica Financial Corporation)

Notas a los estados financieros

La provisión dinámica se obtiene mediante el cálculo de los siguientes tres (3) componentes:

- a) Componente 1: resulta de multiplicar un coeficiente Alfa (1.50%) por el monto de los activos ponderados por riesgo clasificados en la categoría normal.
- b) Componente 2: resulta de multiplicar un coeficiente Beta (5.00%) por la variación trimestral de los activos ponderados por riesgo clasificados en categoría normal si es positiva. Si la variación es negativa, este componente es cero.
- c) Componente 3: resulta de la variación del saldo de las provisiones específicas en el trimestre.

El monto de la provisión dinámica que debe mantenerse al finalizar el trimestre es la suma de los componentes 1 y 2 menos el componente 3. Es decir, si el componente 3 es negativo debe sumarse.

Las restricciones con relación a la provisión dinámica son las siguientes:

- No puede ser mayor que 2.5% de los activos ponderados por riesgo correspondientes a las facilidades crediticias clasificadas en la categoría normal.
- No puede ser menor que el 1.25% de los activos ponderados por riesgo correspondientes a las facilidades crediticias clasificadas en la categoría normal.
- No puede disminuir respecto al monto establecido en el trimestre anterior, salvo que la disminución esté motivada por la conversión en provisiones específicas. La Superintendencia de Bancos de Panamá establecerá los criterios para la citada conversión.

Al 31 de diciembre 2015, la Superintendencia de Bancos de Panamá estableció porcentajes de gradualidad hasta el 30 de junio de 2016, los cuales podrán ser considerados por el Banco sin perjuicio que el mismo decida aplicar el monto que le corresponda a la provisión dinámica.

En cuanto al tratamiento contable, la reserva dinámica es una partida patrimonial que se abona o acredita con cargo a la cuenta de utilidades no distribuidas. El saldo acreedor de la provisión dinámica forma parte del capital regulatorio, pero no puede sustituir ni compensar los requerimientos de adecuación de capital establecidos por la Superintendencia de Bancos de Panamá. Esto quiere decir que la reserva dinámica pasará a descontar el monto de las utilidades no distribuidas de cada banco hasta cumplir con el monto de reserva dinámica mínima requerida. En caso de que sea insuficiente, los bancos tendrían que aportar patrimonio adicional para cumplir con el Acuerdo No.4-2013.

St. Georges Bank & Company Inc.
(Entidad 100% subsidiaria de Promerica Financial Corporation)

Notas a los estados financieros

Al 31 de diciembre de 2025, el monto de la provisión dinámica por componente es como sigue:

	<u>2025</u>	<u>2024</u>
Componente 1		
Por coeficiente Alfa (1.50%)	11,371,581	11,464,469
Componente 2		
Variación (positiva) trimestral por coeficiente Beta (5.00%)	-	1,413,787
Menos:		
Componente 3		
Variación trimestral de reservas específicas	<u>3,643,928</u>	<u>5,278,443</u>
Total según componentes	<u>7,727,653</u>	<u>7,599,813</u>
Saldo inicial de reserva dinámica	14,589,340	8,531,559
Resolución SBP-GJD-R-2023-01125	<u>-</u>	<u>6,057,781</u>
Total de reserva dinámica	<u>14,589,340</u>	<u>14,589,340</u>
Restricciones:		
Saldo de reservas dinámica mínima (1.25% de los activos ponderados por riesgo- categoría normal)	<u>9,476,317</u>	<u>9,553,724</u>
Saldo de reservas dinámica máxima (2.5% de los activos ponderados por riesgos - categoría normal)	<u>18,952,634</u>	<u>19,107,448</u>

El Acuerdo No.02-2021, Artículo No.11 establece como medida excepcional y temporal que las entidades bancarias podrán utilizar hasta un ochenta por ciento (80%) de la provisión dinámica solo para compensar las utilidades no distribuidas disminuidas por la constitución de provisiones NIIF. El Banco en vigor a lo establecido utilizó el 80% correspondiente a su provisión dinámica por B/.11,671,472 incrementando de esta forma las utilidades no distribuidas como establece el acuerdo.

La Superintendencia de Bancos de Panamá emitió la Resolución General de Junta Directiva SBP-GJD-R-2023-01125 del 6 de junio de 2023, con la finalidad de dictaminar los lineamientos y parámetros para el restablecimiento de la constitución de la provisión dinámica que dispone el Acuerdo No. 4-2013.

Al 31 de diciembre de 2025, el saldo de la provisión dinámica es por un monto de B/.14,589,340 (31 de diciembre 2024, en cumplimiento con el período de adecuación gradual para el restablecimiento de la provisión dinámica, se trasladaron utilidades no distribuidas por el monto de B/.6,057,781 y de esta forma se repuso en su totalidad la provisión dinámica por B/.14,589,340, cumpliendo de esta forma con dicha resolución).

St. Georges Bank & Company Inc.

(Entidad 100% subsidiaria de Promerica Financial Corporation)

Notas a los estados financieros

27.3 Reservas de bienes adjudicados para la venta

La Superintendencia de Bancos de Panamá fija cinco (5) años, contados a partir de la fecha de inscripción en el Registro Público, el plazo para enajenar bienes inmuebles adquiridos en pago de créditos insolutos. Si transcurrido este plazo el Banco no ha vendido el bien inmueble adquirido, deberá efectuar un avalúo independiente del mismo para establecer si ese bien ha disminuido en su valor, aplicando en tal caso lo establecido en las NIIF's.

De igual forma el Banco deberá crear una reserva en la cuenta de patrimonio, mediante la apropiación en el siguiente orden de: a) sus utilidades no distribuidas; b) utilidades del período, a las cuales se realizarán los siguientes cargos del valor del bien adjudicado:

- Primer año: 10%
- Segundo año: 20%
- Tercer año: 35%
- Cuarto año: 15%
- Quinto año: 10%

Las reservas antes mencionadas se mantendrán hasta tanto se realice el traspaso efectivo del bien adquirido y, dicha reserva no se considera como reservas regulatorias para fines del cómputo del índice patrimonial.

El movimiento de la reserva regulatoria de bienes adjudicados inmuebles se resume a continuación:

	<u>2025</u>	<u>2024</u>
Saldo al inicio del año	7,927,097	7,039,607
Aumento	1,559,148	1,024,088
Liberación de la reserva	(1,389,986)	(136,598)
Saldo al final del año	<u>8,096,259</u>	<u>7,927,097</u>

27.4 Reservas patrimonial por castigos de operaciones de crédito

La Superintendencia de Bancos de Panamá, constituye a partir del 1 de octubre de 2019, el Acuerdo No.011-2019, por medio del cual modifica el Artículo No.27 del Acuerdo No.004-2013, la cual establece disposiciones sobre la gestión y administración del riesgo de crédito inherente a la cartera de crédito y operaciones fuera de balance. El Artículo No.27 del mencionado Acuerdo establece que, con relación a los castigos de operaciones; cada banco castigará todos los préstamos clasificados como irrecuperables en un plazo no mayor de un año desde la fecha en la que fue clasificado en dicha categoría. Quedarán exentos de la aplicación de este plazo los siguientes préstamos:

- Préstamos hipotecarios de vivienda
- Préstamos de consumo con garantías inmuebles
- Préstamos corporativos con garantías inmuebles

St. Georges Bank & Company Inc.

(Entidad 100% subsidiaria de Promerica Financial Corporation)

Notas a los estados financieros

En estos casos, cada banco castigará todos los préstamos clasificados como irrecuperables en un plazo no mayor de dos años, desde la fecha en la que fue clasificado en esta categoría. La disposición antes expuesta podrá ser prorrogable una sola vez por un año adicional previa aprobación de la Superintendencia de Bancos de Panamá.

Transcurrido el año de prórroga, si el Banco aún no ha realizado el castigo señalado deberá crear una reserva en la cuenta de patrimonio, mediante la apropiación de sus utilidades no distribuidas a las cuales se realizarán los cargos del valor del préstamo neto de las provisiones ya constituidas, según los porcentajes establecidos en la siguiente tabla:

<u>Año</u>	<u>Porcentaje aplicable</u>
Al inicio del primer año luego de la prórroga (cuarto año)	50%
Al inicio del segundo año luego de la prórroga (quinto año)	50%

A continuación, se muestra el movimiento del monto del préstamo y la reserva regulatoria en base al Acuerdo No.011-2019, por medio del cual modifica el Artículo No.27 del Acuerdo No.004-2013, el cual establece disposiciones con relación a los castigos de operaciones.

	<u>2025</u>	<u>2024</u>
Movimiento del préstamo:		
Saldo al inicio del año	-	320,050
Aumento (disminución)	50,632	(320,050)
Provisión de préstamos	(8,304)	-
Saldo al final del año	<u>42,328</u>	<u>-</u>
Movimiento de la provisión:		
Saldo al inicio del periodo	-	320,050
Aumento de Provisión primero año	21,164	-
Aumento de Provisión cuarto año	-	(320,050)
Saldo al final del año	<u>21,164</u>	<u>-</u>

Al 31 de diciembre de 2025, el saldo de la provisión patrimonial para préstamos con bienes en proceso de adjudicación es de B/.21,164 (31 de diciembre de 2024: B/.0), la cual se mantendrá hasta tanto se realice la adjudicación efectiva de los bienes y no se computará para efectos del cálculo del índice de capital.

St. Georges Bank & Company Inc.

(Entidad 100% subsidiaria de Promerica Financial Corporation)

Notas a los estados financieros

27.5 Tratamiento contable de las diferencias entre las normas prudenciales y las NIIF's

Como se indica en la Nota 2, el Banco adoptó las NIIF's para la preparación de sus registros contables y la presentación de sus estados financieros.

El tratamiento contable de las diferencias entre las normas prudenciales y las NIIF's según la Resolución General de Junta Directiva SBP-GJD-0003-2013 establece que cuando el Banco identifique diferencias entre la aplicación de las NIIF's y las normas prudenciales emitidas por la Superintendencia de Bancos de Panamá, aplicará la siguiente metodología:

- Se efectuarán los cálculos de cómo quedarían los saldos contables aplicando las NIIF's y las normas prudenciales emitidas por la Superintendencia de Bancos de Panamá y se compararán las respectivas cifras.
- Cuando el cálculo realizado de acuerdo con las NIIF's resulte en una mayor reserva o provisión para el Banco que la resultante de la utilización de normas prudenciales, el Banco contabilizará las cifras NIIF's.
- Cuando, el impacto de la utilización de normas prudenciales resulte en una mayor reserva o provisión para el Banco, se registrará igualmente en resultados el efecto de la utilización de NIIF's y se apropiará de las utilidades no distribuidas la diferencia entre el cálculo NIIF's y el prudencial, la cual se trasladará a una reserva regulatoria en el patrimonio. En el evento que el Banco no cuente con utilidades no distribuidas suficientes, la diferencia se presentará como una cuenta de déficit acumulado.
- La reserva regulatoria mencionada en el punto anterior no se podrá reversar contra las utilidades no distribuidas mientras existan las diferencias entre las NIIF's y las normas prudenciales que la originaron.

St. Georges Bank & Company Inc.
(Entidad 100% subsidiaria de Promerica Financial Corporation)

Notas a los estados financieros

A continuación, se muestra el movimiento de las provisiones regulatorias y el detalle con base en Acuerdo No.4-2013, que resulta en las provisiones regulatorias:

	<u>2025</u>	<u>2024</u>
Provisiones conforme NIIF's:		
Individual	23,884,760	22,677,611
Colectiva	-	-
Total provisión NIIF's	<u>23,884,760</u>	<u>22,677,611</u>
Provisiones regulatorias:		
Saldo al inicio del año	-	-
Provisión específica	26,129,290	22,399,200
Diferencia entre provisión específica regulatoria y NIIF's	<u>(2,244,530)</u>	<u>278,411</u>
Provisión Riesgo País	-	-
Reserva regulatoria - NIIF's	<u>(2,244,530)</u>	<u>278,411</u>
A continuación el movimiento de la reserva dinámica:		
Saldo al inicio del año	14,589,340	8,531,559
Aumento (disminución)	-	6,057,781
Saldo al final del año	<u>14,589,340</u>	<u>14,589,340</u>
A continuación el movimiento de la reserva riesgo país:		
Saldo al inicio del año	6,413,376	6,078,269
(Diminución) aumento	<u>(291,869)</u>	<u>335,107</u>
Saldo al final del año	<u>6,121,507</u>	<u>6,413,376</u>
A continuación el movimiento de reserva de bienes adjudicados para la venta:		
Saldo al inicio del año	7,927,097	7,039,607
Aumento	<u>169,162</u>	<u>887,490</u>
Saldo al final del año	<u>8,096,259</u>	<u>7,927,097</u>
A continuación el movimiento de reserva regulatoria de castigo de operaciones bajo acuerdo No. 11-2019:		
Saldo al inicio del año	-	-
Aumento (disminución)	<u>21,164</u>	<u>-</u>
Saldo al final del año	<u>21,164</u>	<u>-</u>
A continuación el movimiento de reserva regulatoria de crédito (NIIF):		
Saldo al inicio del año	-	-
Aumento (disminución)	<u>2,244,530</u>	<u>-</u>
Saldo al final del año	<u>2,244,530</u>	<u>-</u>
A continuación se detallan las reservas regulatorias:		
Reserva regulatoria - bienes adjudicados para la venta	8,096,259	7,927,097
Reserva regulatoria - dinámica	14,589,340	14,589,340
Reserva regulatoria - riesgo país	6,121,507	6,413,376
Reserva regulatoria - generica bajo acuerdo No.11-2019	21,164	-
Reserva regulatoria	<u>2,244,530</u>	<u>-</u>
Total de reservas regulatorias	<u>31,072,800</u>	<u>28,929,813</u>

St. Georges Bank & Company Inc.
(Entidad 100% subsidiaria de Promerica Financial Corporation)

Notas a los estados financieros

28. Activos y pasivos financieros

Clasificación de activos financieros y pasivos financieros

La siguiente tabla proporciona una conciliación entre partidas individuales en el estado de situación financiera y categorías de instrumentos financieros:

	Inversiones en valores a VRCOUI	Costo amortizado	Valor en libros
31 de diciembre de 2025			
<u>Activos financieros</u>			
Efectivo, efectos de caja y depósitos en bancos	-	88,268,600	88,268,600
Inversiones en valores:			
Medidas a valor razonable	14,345,464	-	14,345,464
Medidas a costo amortizado, neto	-	314,488,454	314,488,454
Préstamos a costo amortizado, neto	-	1,338,588,068	1,338,588,068
Total de activos financieros	14,345,464	1,741,345,122	1,755,690,586
<u>Pasivos financieros</u>			
Depósitos de clientes	-	1,626,743,116	1,626,743,116
Financiamientos recibidos	-	5,770,914	5,770,914
Deuda Subordinada	-	44,633,985	44,633,985
Pasivo por arrendamientos	-	1,664,379	1,664,379
Total de pasivos financieros	-	1,678,812,394	1,678,812,394
	Inversiones en valores a VRCOUI	Costo amortizado	Valor en libros
31 de diciembre de 2024			
<u>Activos financieros</u>			
Efectivo, efectos de caja y depósitos en bancos	-	56,341,913	56,341,913
Inversiones en valores:			
Medidas a valor razonable	1,105,138	-	1,105,138
Medidas a costo amortizado, neto	-	384,515,884	384,515,884
Préstamos a costo amortizado, neto	-	1,337,748,804	1,337,748,804
Total de activos financieros	1,105,138	1,778,606,601	1,779,711,739
<u>Pasivos financieros</u>			
Depósitos de clientes	-	1,597,428,606	1,597,428,606
Financiamientos recibidos	-	51,989,983	51,989,983
Deuda Subordinada	-	55,730,283	55,730,283
Pasivo por arrendamientos	-	2,420,566	2,420,566
Total de pasivos financieros	-	1,707,569,438	1,707,569,438

St. Georges Bank & Company Inc.

(Entidad 100% subsidiaria de Promerica Financial Corporation)

Notas a los estados financieros

29. Eventos subsecuentes

El Banco ha evaluado los eventos posteriores al 31 de diciembre de 2025, para valorar la necesidad de posibles reconocimientos o revelaciones en los estados financieros adjuntos.

* * * * *